



Ministerio de  
**Salud Pública  
y Asistencia  
Social**



**OPS**

Organización  
Panamericana  
de la Salud

Organización  
Mundial de la Salud  
WHO

Proyecto de Atención Primaria  
de Salud y Nutrición

# Plan de manejo de desechos sólidos hospitalarios

## Puesto de salud Nucá



### UBICACIÓN:

Cantón centro, aldea  
Nucá, Santa Cruz Barillas,  
Huehuetenango





Ministerio de  
**Salud Pública  
y Asistencia  
Social**



Proyecto de Atención Primaria  
de Salud y Nutrición

# Plan de manejo de desechos sólidos hospitalarios

## Puesto de salud Nucá

El Proyecto APS y Nutrición fue implementado por la OPS/OMS en Guatemala en coordinación con el Ministerio de Salud Pública y Asistencia Social, Secretaría de Seguridad Alimentaria y Nutricional, autoridades municipales y ancestrales.

El Proyecto busca contribuir a la reducción de la malnutrición en menores de 5 años, adolescentes, mujeres en edad reproductiva, con énfasis en los primeros 1000 días de vida, en 22 municipios priorizados de los departamentos de Huehuetenango, Quiché, Chiquimula, y Alta Verapaz.

Esta iniciativa busca apoyar la implementación y ampliación de un Modelo Integral de Atención Primaria de Salud que permita el acceso, cobertura, pertinencia cultural y calidad de la atención en salud y nutrición con la participación de la comunidad.

La revisión técnica y edición estuvo a cargo del equipo del Proyecto APS y Nutrición y de la Representación de la OPS/OMS en Guatemala.

Esta publicación constituye un bien público internacional. Se autoriza su reproducción total o parcial bajo los términos de la licencia Creative Commons Atribución-NoComercial-CompartirIgual 3.0 IGO (CC BY-NC-SA 3.0 IGO), siempre que se cite la fuente de manera apropiada.

Con arreglo a las condiciones de la licencia, se permite copiar, redistribuir y adaptar la obra con fines no comerciales, siempre que se utilice la misma licencia o una licencia equivalente de Creative Commons y se cite correctamente. En ningún uso que se haga de esta obra debe darse a entender que la Organización Panamericana de la Salud (OPS) respalda una organización, producto o servicios específicos. No está permitido utilizar el logotipo de la OPS.

### Ficha catalográfica

Proyecto Atención Primaria de Salud y Nutrición (APS y Nutrición)

***Plan de manejo de desechos sólidos hospitalarios: Puesto de salud Nucá.*** Guatemala: OPS/OMS; 2024

92 p.

1. Atención Primaria de Salud. 2. Personal de Salud. 3. Gestión Integral de Residuos. 4. Residuos Peligrosos. 5. Administración de Materiales de Hospital. 6. Centros de Salud. 7. Guatemala.

**Cita recomendada:** Proyecto Atención Primaria de Salud y Nutrición (APS y Nutrición). ***Plan de manejo de desechos sólidos hospitalarios: Puesto de salud Nucá.*** Guatemala: Organización Panamericana de la Salud/Organización Mundial de la Salud (OPS/OMS); 2024



Proyecto de Atención Primaria  
de Salud y Nutrición

**Esta publicación ha sido elaborada con la cooperación técnica de la Organización Panamericana de la Salud/ Organización Mundial de la Salud (OPS/OMS) y con el apoyo financiero de la Unión Europea (UE).** Su contenido es responsabilidad exclusiva de la OPS/OMS y no necesariamente refleja los puntos de vista de la Unión Europea.





Figura 1: Mapa de Guatemala y coordenadas del Puesto de salud Nucá | Crédito: equipo consultor.

# Índice

<b>1. Presentación</b>	<b>_09</b>		
<b>2. Datos generales</b>	<b>_10</b>	<b>8. Planificación de recursos, materiales y humanos, calculados sobre una base anual</b>	<b>_44</b>
2.1. Funciones generales		8.1 Recursos Humanos	
2.2 Recurso humano		8.2 Materiales	
2.3 La cartera de servicios		8.3 Recursos	
2.4 Funciones estratégicas		<b>9. Programación de actividades de difusión y capacitación para personal, pacientes y visitantes</b>	<b>_46</b>
2.5 Misión		<b>10. Descripción detallada de los servicios externos a contratar</b>	<b>_47</b>
2.6 Visión		<b>11. Bibliografía</b>	<b>_48</b>
<b>3. Descripción de la organización hospitalaria para la gestión de DSH</b>	<b>_14</b>	<b>12. Anexos</b>	<b>_49</b>
<b>4. Descripción de las responsabilidades específicas del personal de cada área de trabajo del ente generador, en relación con el manejo de los DSH</b>	<b>_18</b>		
4.1. Dirección		<b>ANEXO 1: Planes</b>	<b>_50</b>
4.2 Coordinación		• Plan de Contingencia	
4.3 Coordinador de enfermería		• Plan de Seguridad para la Salud Humana	
4.4 Personal de enfermería		• Plan de seguridad ambiental	
4.5 Personal de mantenimiento		• Plan de capacitación sobre el manejo adecuado de los desechos sólidos hospitalarios	
<b>5. Diagnóstico del proyecto vinculado al manejo DSH</b>	<b>_20</b>		
5.1 Matriz de informe: Manejo desechos sólidos hospitalarios del Puesto de salud Nucá		<b>ANEXO 2: Protocolos</b>	<b>_60</b>
<b>6. Estimación de la generación de cada tipo de desecho en cada área de trabajo</b>	<b>_22</b>	• Protocolo preventivo de accidentes con equipo punzocortante	
6.1 Cantidad estimada de pacientes correspondiente a los últimos 3 años		• Protocolo para accidentes con equipo punzocortante	
6.2 Cantidad estimada de desechos bioinfecciosos y especiales en kilogramos correspondiente a los últimos 12 meses		• Protocolo contra derrames	
6.3 Producción porcentual: promedio anual		• Protocolos de actuación vinculados al manejo de desechos sólidos hospitalarios	
6.4 Estimación de generación anual en kilogramos de desechos sólidos hospitalarios		• Protocolos de desinfección en el manejo de desechos sólidos hospitalarios	
6.5 Estimación de generación anual en libras de desechos sólidos hospitalarios			
6.6 Suministros estimados de insumos según producción en Puesto de salud Nucá		<b>ANEXO 3: Planos de ruta de evacuación de DSH</b>	<b>_90</b>
<b>7. Gestión intrahospitalaria específica para el ente generador</b>	<b>_26</b>		
7.1 Etapas de manejo			
7.2 Detalle de la recolección de desechos e insumos utilizados			
7.3. Flujo físico de los desechos			
7.4 Forma de almacenamiento			
7.5. Consideraciones de bioseguridad			
7.6 Equipo de protección			
7.7 Procedimientos de limpieza			
7.8 Bioseguridad correctiva			
7.9. Procedimientos de emergencia			

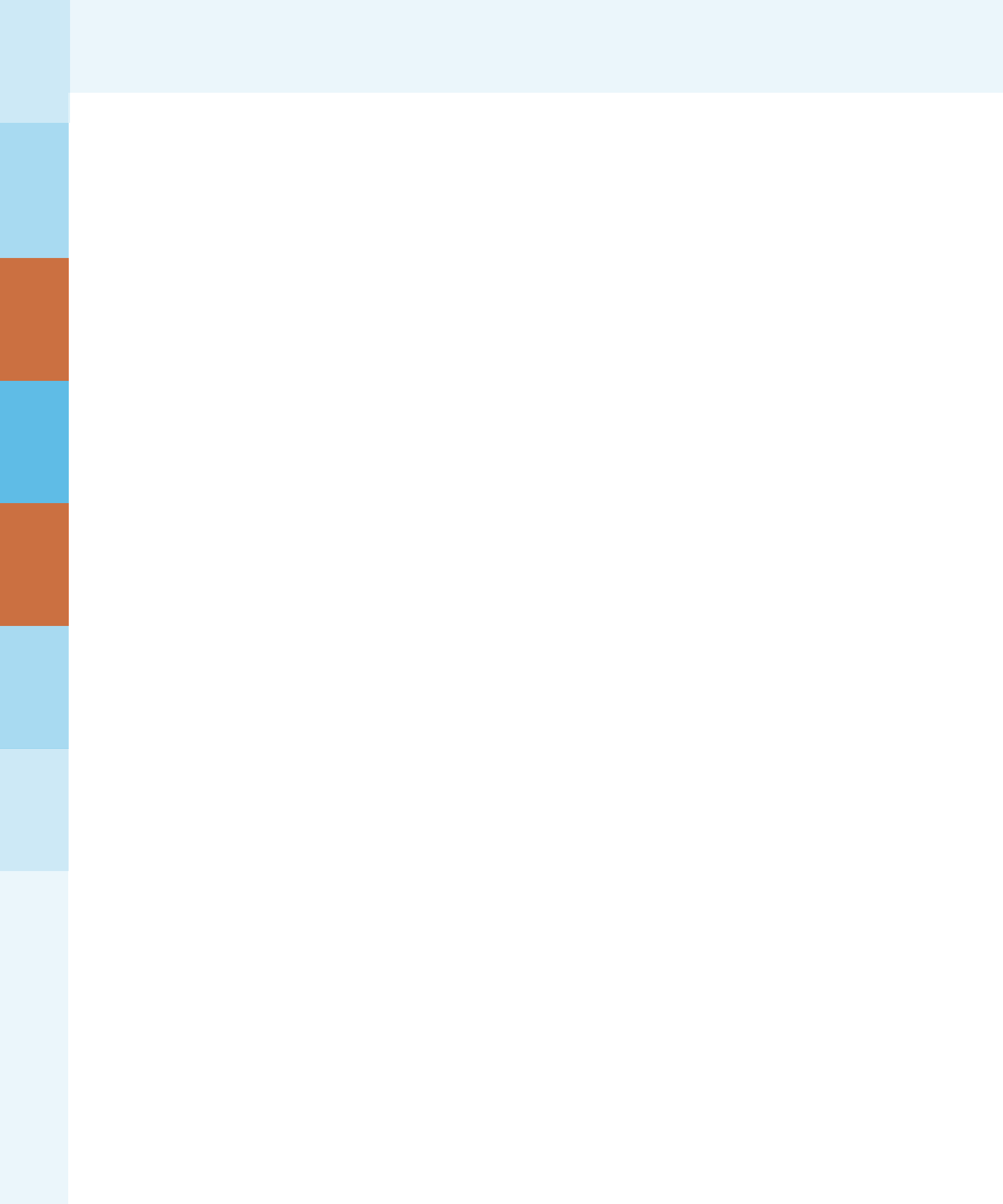
*Fotografía de portada: Puesto de salud Nucá.*

# 1. Presentación

El Plan de manejo de desechos sólidos hospitalarios es una herramienta estratégica desarrollada por la OPS/OMS, en coordinación con el Ministerio de Salud Pública y Asistencia Social de Guatemala -MSPAS-, como parte de las acciones del Proyecto de Atención Primaria en Salud y Nutrición financiado por la Unión Europea. Este instrumento técnico está específicamente diseñado para establecimientos de primer nivel en zonas urbanas y rurales prioritarias de Guatemala, integrando la gestión adecuada de residuos hospitalarios con los esfuerzos para combatir los riesgos sanitarios y ambientales del personal y usuarios de los nosocomiales.

El documento se estructura en once secciones técnicas, que abarcan desde aspectos normativos hasta protocolos operativos detallados. Su diseño cumple con la legislación nacional vigente incluyendo el Código de Salud y los acuerdos gubernativos sobre la gestión integral de residuos y desechos sólidos comunes y hospitalarios, adaptándose a las particularidades de los contextos locales donde se implementará. Entre sus componentes clave destacan los procedimientos para segregación, almacenamiento temporal y disposición final de desechos, con especial énfasis en materiales bioinfecciosos, especiales y punzocortantes.

Los principales aportes del plan incluyen la conformación de comités locales de gestión, el desarrollo de infraestructura adaptada a entornos rurales, programas de capacitación continua y protocolos de emergencia. Su enfoque integral combina aspectos técnico-normativos con metodologías participativas, garantizando tanto el cumplimiento legal como la sostenibilidad operativa.

En este resumen del documento matriz, el cual fue entregado a las autoridades del Ministerio, se reserva información legal, credenciales y fotografías de carácter confidencial. Este esfuerzo representa un avance significativo en la gestión de residuos sanitarios para el primer nivel de atención, estableciendo estándares replicables que priorizan la protección de la salud pública y del medio ambiente. Refleja además el compromiso institucional por fortalecer los sistemas sanitarios en las áreas más vulnerables del país, integrando buenas prácticas ambientales con la mejora continua de los servicios de salud.

Figura 2: Contenedores para separar DSH | Créditos: OPS/OMS.



## 2. Datos Generales

El Ministerio de Salud Pública y Asistencia Social es quién promueve el proyecto Puesto de salud Nucá, el cual se encuentra bajo la unidad ejecutora Dirección Departamental de Redes Integradas de Servicios de Salud de Huehuetenango. Adicionalmente, cuenta con la administración del Director del Área de Salud, el Dr. Sergio Llobani Tumax Sierra, quien respalda su cargo bajo el Acuerdo Ministerial de Nombramiento No. RRHH-SAP-N-ACU-0742-2024 de fecha 20 de marzo de 2024, extendido en Guatemala. El puesto tiene como coordinador municipal de salud al Dr. Carlos Enrique Mérida. Dicho proyecto tiene como actividad principal el brindar servicios sanitarios asequibles y seguros; los centros de salud son importantes proveedores de atención primaria a las poblaciones más vulnerables y carentes de servicios médicos del país.

El Puesto de salud Nucá se encuentra a 124 km de Huehuetenango (3 horas y 55 minutos) tomando la carretera 9N que conduce a Chiantla, San Pedro Soloma, Santa Eulalia y San Mateo Ixtatán, pasando por la Sierra de los Cuchumatanes. Sobre este camino se alcanza la aldea Nucá. A 12 metros (2 minutos) de la carretera principal, se encuentra el Puesto de salud Nucá, el cual está ubicado a la par de la Iglesia Católica Aldea Nucá.

Éste es una entidad pública, creada para cubrir los servicios de atención a la salud a un nivel de baja complejidad en su categoría I-1. El puesto pertenece al cantón Centro, aldea Nucá. Se le da la definición de puesto de salud/rural o urbano como el establecimiento de salud de baja complejidad que brinda atención integral al individuo por etapas del curso de vida y con énfasis en acciones de carácter

operativo en el macro de la promoción, prevención, tratamiento, rehabilitación y cuidados paliativos con enfoque en la familia y la comunidad.

El Puesto de salud Nucá está ubicado en la sede del sector rural y es gestionado por servicios de enfermería a nivel técnico. El horario de atención del puesto de salud es de lunes a viernes de 8:00 a 16:30 horas. Dependiendo de la demanda y producción de los servicios se puede ampliar el horario y días de atención.

### 2.1 Funciones generales

Dentro de las funciones generales del Puesto de salud Nucá están:

**a) Estratégicas:** Participar en los procesos de planificación y programación de acciones de salud con el equipo de territorio asignado bajo la coordinación del equipo del Centro de Salud, CAP o CAIMI al que pertenece. Conducir procesos de educación permanente con el equipo de salud de su sector para la mejora del desempeño. Coordinar con los equipos de sectores y territorios asignados. Realizar análisis de situación de salud con el equipo. Coordinar y gestionar con actores locales la mejora de la salud en su área de influencia.

**b) Sustantivas:** Atención integral de salud a las personas por ciclos de vida, en el contexto de su familia y comunidad a través de acciones intramuros y extramuros. Promover la captación oportuna, identificación de riesgos, atención a los problemas prevalentes, gestionando acciones de promoción y prevención. Además, dar seguimiento

a la contra referencia de pacientes atendidos por establecimientos de mayor complejidad.

**c) Apoyo:** Operativizar e informar las necesidades de la cadena logística de suministros para el abastecimiento oportuno del establecimiento de salud y la red de servicios de salud del territorio. Identificar brechas en infraestructura, mantenimiento, sistema de información, apoyo diagnóstico de acuerdo a normativa. Gestionar apoyo multidisciplinario coordinado según la problemática de salud y asegurar la coordinación e integración de la red de servicios de salud para la continuidad en el manejo de los casos ambulatorios y de emergencias. Capacitar periódicamente en normativas vigentes y gestiones del recurso humano.

**d) Mejora continua:** Vigilancia epidemiológica comunitaria del territorio y seguimiento de alcance de metas de acciones para mejora continua.

## 2.2 Recursos humanos

El recurso humano mínimo con el que cuenta un puesto de salud:

- 1 técnico en enfermería
- 2 auxiliares de enfermería  
(1 para acciones intramuros y 1 extramuros)
- 1 técnico en salud rural
- 1 conserje

Según términos de demanda se puede considerar un médico general y/o en ejercicio profesional supervisado (EPS).

## 2.3 La cartera de servicios

1. Atención de salud integral basada en normativas y guías de procedimientos en problemas de salud prevalentes y de baja complejidad.
2. Consejería, atención integral a la familia y comunidad
3. Visita familiar y acciones comunitarias.
4. Prevención de riesgos, prevención

de enfermedades y promoción de estilo de vida saludable.

5. Salud ambiental.
6. Atención básica a urgencias y emergencias; referencias y contra referencias.

## 2.4 Funciones estratégicas

Dentro de las funciones se destacan la salud de la comunidad y coordinación intersectorial mediante las siguientes gestiones:

- Facilitar la participación de la comunidad en los procesos de identificación de la problemática de salud local, la planificación y programación de las acciones para la resolución conjunta de los problemas de salud
- Establecer vínculos funcionales entre proveedores locales de salud y la comunidad para la continuidad de la atención y el trabajo intersectorial
- Crear grupos de apoyo para la atención de las enfermedades no transmisibles

Fuente: Acuerdo Ministerial 2024-16 MSPAS.

## 2.5 Misión

Ejercer la rectoría del sector salud en la formulación y ejecución de planes para el goce de la salud del ser humano, a través de la entrega de servicios de prevención, promoción, recuperación y rehabilitación, sin discriminación alguna, todo esto con la optimización de los recursos y aplicación de la gestión por resultados.

## 2.6 Visión

Para el 2032, garantizar a la población guatemalteca el acceso universal a servicios de salud integral, mejorando la calidad de vida del individuo, familia y comunidad mediante intervenciones que reconocen las brechas de inequidad y especificaciones étnicas culturales.



# El Puesto de salud Nucá cuenta con los siguientes ambientes:



Figura 4: Plano del Puesto de salud Nucá | Crédito: equipo consultor.

- Consultorio (2)
- Bodega de insumos
- Área administrativa
- Sala de espera
- Servicio sanitario
- Centro de acopio

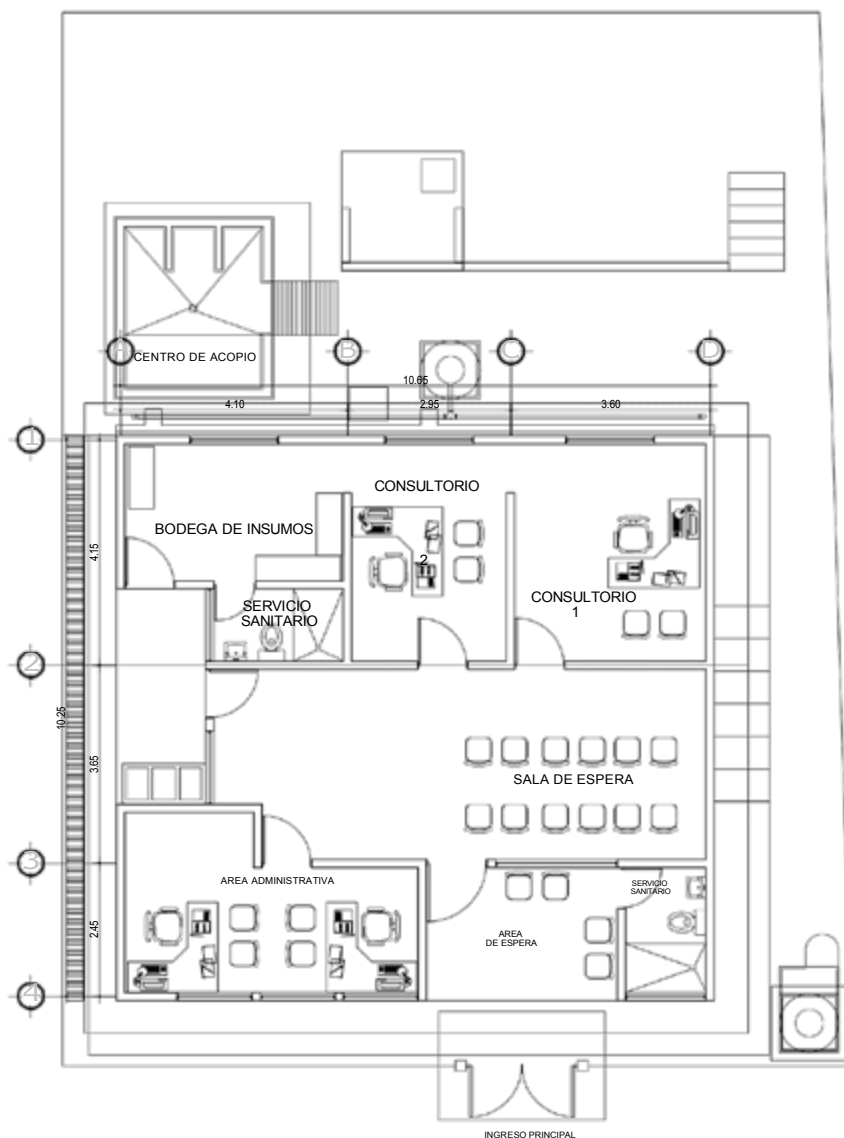

### 3. Descripción de la organización para la gestión

El Puesto de salud Nucá es una entidad dependiente de la DDRISS de Huehuetenango, respaldada por el Director del Área de Salud, el Dr. Sergio Llobani Tumax Sierra. Tiene como coordinador municipal de salud al Dr. Carlos Enrique Mérida. La entidad en mención se encuentra catalogada como un establecimiento de atención a la salud de baja complejidad, respaldado por el Ministerio de Salud Pública y Asistencia Social.

La entidad brinda un conjunto de servicios ampliados de salud dirigidos a solucionar los problemas de las personas referidas por el nivel de atención del establecimiento o de aquellas que, por demanda espontánea o urgencias, acudan al establecimiento. Comprende la prestación de servicios:

1. Servicio de vacunación
2. Control de niño sano
3. Inmunización (de la niñez y mujeres en edad reproductiva)
4. Oferta de planificación familiar.

En el Puesto de salud Nucá, el personal recibe constantemente capacitaciones que van dirigidas a brindar los mejores servicios de salud a la comunidad, así como la atención necesaria para las personas que requieran atención de enfermedades de tipo común, tales como enfermedades respiratorias (resfriados) y enfermedades gastrointestinales leves. Si fuese el caso de que el paciente requiera atención especializada, éste mismo se refiere a un centro de atención con mayor complejidad para dar respuesta según lo requiera. El Puesto de salud Nucá se encuentra en fase de operación, y para ello, se acondicionaron las instalaciones y espacios de la mejor forma para un buen funcionamiento y atención a las personas que lo requieren.

Los colaboradores del Puesto de salud Nucá son conocedores de la situación del país y que todas las fases de atención a los pacientes implican que el puesto genere desechos bioinfecciosos, especiales y comunes. Dicha condición genera un alto riesgo de impacto ambiental y afecta directa e indirectamente el entorno, pues expone la salud y seguridad de las personas que desarrollan su trabajo, y de las personas que utilizan los servicios de salud, igual que las personas de las cercanías. Dicho proceso puede ser causante de diversas enfermedades de alto riesgo e infectocontagiosas que han sido ya estudiadas con anterioridad por las autoridades de salud, quienes han desarrollado la legislación específica para una gestión integral y de bajo riesgo según descrito anteriormente.

Figura 5: Fachada del Puesto de salud Nucá | Crédito: equipo consultor.

Para mitigar este riesgo, es necesario que las personas que laboran en la institución tengan el conocimiento de las primeras etapas que son fundamentales en la gestión de los desechos sólidos hospitalarios (DSH) (segregación y embalaje, almacenamiento en cada unidad que genera desechos, transporte intra hospitalario y almacenamiento temporal). Para tal efecto se le da cobertura a estas etapas con la dotación de insumos e implementación de señalización pertinente en el interior de las instalaciones. Se da también la capacitación respectiva al personal de la forma correcta de segregar y embalar los desechos sólidos hospitalarios, así como su clasificación y forma de almacenaje. Se cuenta con el apoyo del centro de acopio temporal, que va adecuado al volumen de desechos generados y a las condiciones locales para así cumplir también con lo que establece la legislación.

El cumplimiento de la legislación incluye la clasificación primaria y secundaria según lo establecido en el Acuerdo Gubernativo

164-2021 y su reforma Acuerdo Gubernativo 184-2023 “Reglamento para la Gestión Integral de los Residuos y Desechos Sólidos Comunes” y el Acuerdo Ministerial 297-2023 “Guía de Tipificación Iconográfica de los Residuos y Desechos Sólidos Comunes”. Con el objetivo de contribuir al medio ambiente con el reciclaje, se realiza la separación de los principales desechos que se generan como cartón, papel y plástico. En lo que respectan los residuos orgánicos, se promueve la producción de abono y se separan los desechos no reciclables.

El plan contempla que, dándole seguimiento a esta clasificación secundaria, se pueda contratar servicios de gestores recolectores de los residuos reciclables tales como el cartón, papel, plástico y aluminio. Para los residuos orgánicos, se pretende ponerse en contacto con personas que tengan granjas para que puedan recolectar este tipo de residuos y sirvan de alimento para los animales o, en su defecto, que sirvan para producir abono o como mejorador de suelos.

## Organigrama de la DDRISS de Huehuetenango, Distrito Santa Cruz Barillas



Figura 6: Organigrama del Distrito de Salud Santa Cruz Barillas | Crédito: Equipo consultor.

## Comité de desechos sólidos hospitalarios

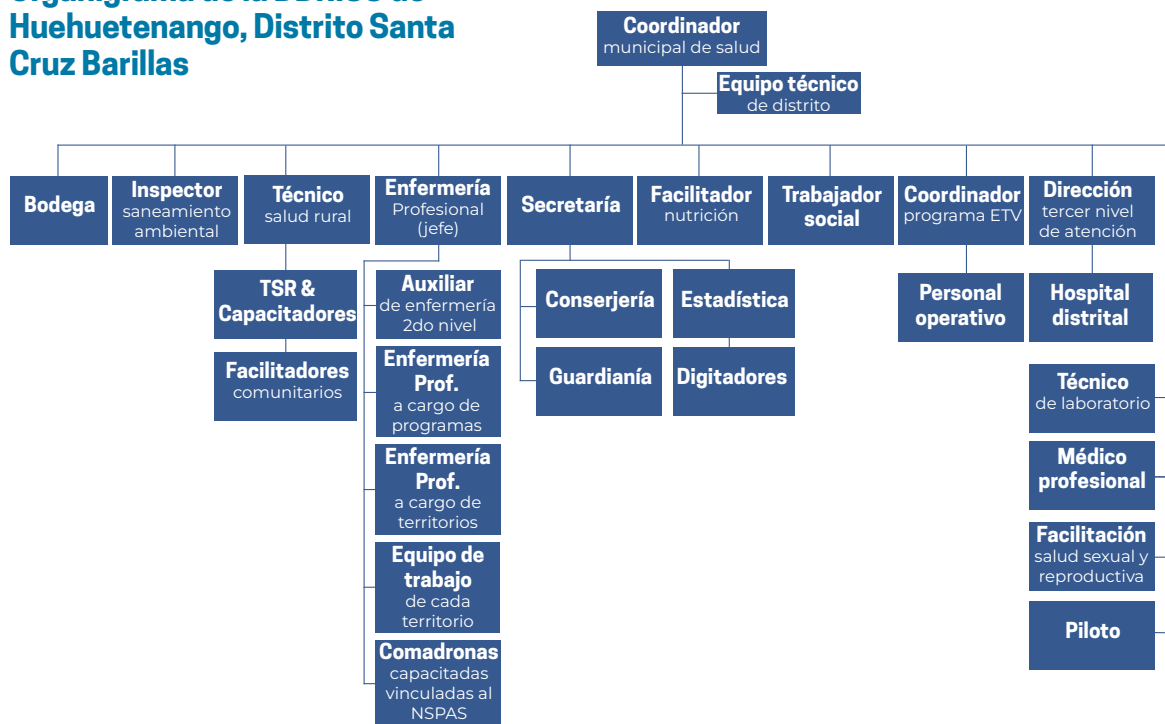

Figura 7: Organigrama del Comité de desechos sólidos hospitalarios | Crédito: equipo consultor.

### Descripción de las responsabilidades específicas del personal en relación con la gestión de los desechos sólidos hospitalarios.

Cargo	Funciones generales
Director	Aprueba las medidas y organiza al Comité de desechos sólidos hospitalarios
Coordinador	Define los objetivos y la estrategia para el plan de manejo y disposición de desechos sólidos hospitalarios
Coordinadora de Enfermería	Coordina los métodos de manejo y tratamiento de los DSH y los contenidos de capacitación del personal
Encargada del manejo de desechos sólidos hospitalarios	Manipuladora de desechos sólidos hospitalarios y desechos sólidos comunes, y encargada del transporte intrahospitalario y reposición bolsas

Tabla 1: Descripción de responsabilidades específicas del personal, en relación con la gestión de DSH | Crédito: equipo consultor.

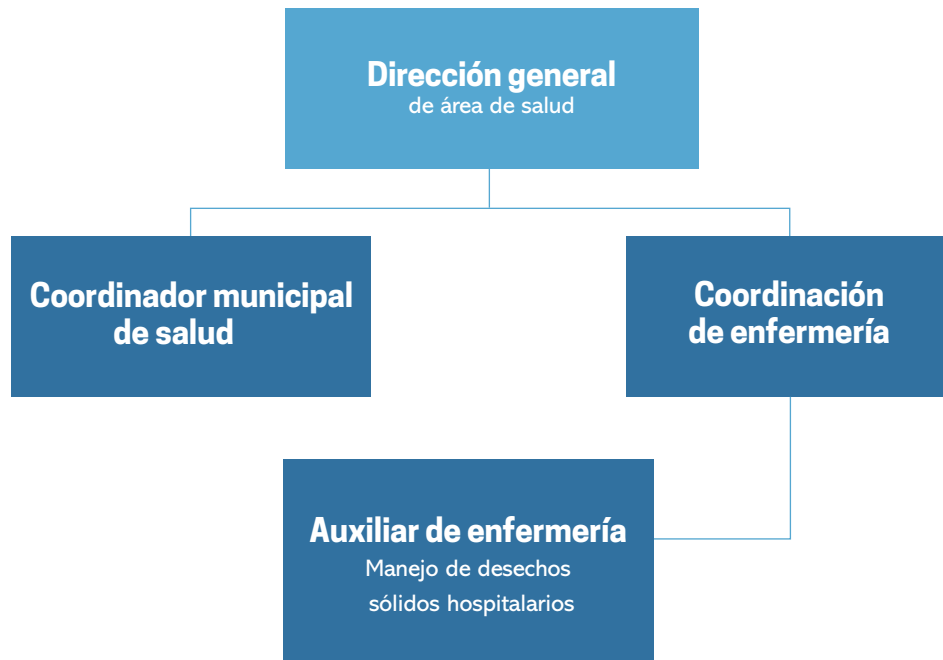
**Descripción de las responsabilidades específicas que tendrá el personal en cada área de trabajo del ente generador, en relación con el manejo de los desechos sólidos hospitalarios.**

	<b>Personal Médico, técnico, o enfermeras</b>	<b>Mantenimiento</b>	<b>Recolectores de Biotrash y gestores recolectores</b>	<b>Personal encargado de disposición final</b>
Inicio				
Segregan				
Clasifican		Recolectan bolsas en los contenedores		
		Embalan y etiquetan		
		Colocan los desechos en el carro colector		
		Colocan bolsas nuevas en los contenedores		
		Transportan los desechos al centro de acopio temporal		
	Entregan al camión recolector de los desechos		Recolección y transporte	Tratamiento
				Disposición final

Tabla 2: Descripción de responsabilidades específicas del personal, en cada área del ente generador, en relación con la gestión de DSH | Crédito: equipo consultor.

## 4. Descripción de las responsabilidades específicas que tendrá el personal en cada una de las áreas de generación en relación con el manejo de los desechos sólidos hospitalarios



### 4.1 Dirección

La dirección es la encargada de brindarles al representante legal y a los asociados un informe mensual sobre la organización, gastos, capacitaciones y avances que se han tenido en las instalaciones. Se hace cargo de trasladar cualquier información de cambios o decisiones que se hayan tomado a la administración del puesto de salud, y realiza la contratación de las empresas que se requieran para mantener un manejo adecuado con respecto a desechos sólidos hospitalarios. La dirección se encuentra a cargo del Dr. Sergio Llobani Tumax Sierra.



### 4.2 Coordinación

La administración es la encargada de mantener informados, tanto al director como al personal correspondiente, sobre la organización y control que se tiene en la Institución. De igual manera, tiene como responsabilidad el realizar los pedidos y pagos correspondientes a insumos. La coordinación se encuentra a cargo del Dr. Carlos Enrique Mérida.

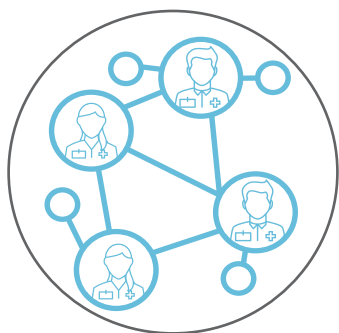

#### 4.3 Coordinador de enfermería

El personal de enfermería que labora en la institución es un grupo capacitado y profesional que busca la mejor atención y calidad al paciente. Por lo que tiene como compromiso el mantener un sistema de higiene en los procesos que se realiza.

Algunos de estos compromisos son el manejar adecuadamente los desechos sólidos hospitalarios durante la atención a los pacientes, segregando y separando los desechos hospitalarios en los recipientes correspondientes.



#### 4.4 Personal de enfermería

El personal de enfermería se caracteriza por su labor humanitaria, encontrándose altamente calificado para desempeñar las labores día a día y ser de gran apoyo al médico que laboran en la Institución.

Dicho personal es el encargado de la verificación de la colocación de los recipientes en las áreas señalizadas para evitar la contaminación cruzada dentro de las mismas instalaciones, también es el encargado del etiquetado de las bolsas plásticas, para poder llevar el control exacto de la generación de desechos en cada área del centro comunitario.



#### 4.5 Personal de mantenimiento

El personal de mantenimiento es aquella persona que posee mayor responsabilidad con respecto a los desechos sólidos hospitalarios, ya que es el encargado de recolectar las bolsas que se generaron en la Institución, en el centro comunitario todo el personal se puede encargar del proceso de recolección y traslado de los desechos sólidos hospitalarios ya que están capacitados para dicho proceso. La persona asignada para las tareas en mención Sully Yaneth Cano Reyes.

## 5. Diagnóstico del proyecto vinculado al manejo DSH

### 5.1 Matriz de informe: Manejo desechos sólidos hospitalarios del Puesto de salud Nucá

No cuenta con una empresa de disposición final de desechos hospitalarios.

Los desechos bioinfecciosos son trasladados hasta el Centro de salud Santa Cruz Barillas y, posteriormente, a la DDRISS.

Los desechos de tipo farmacéutico, objetos punzocortante, frascos de vacunas, medicamentos y jeringas son resguardados en cajas denominadas de bioseguridad. Éstas son cajas de cartón que pueden cerrarse. Sin embargo, al momento de ser manejadas, pueden verse fácilmente afectadas y poner en riesgo la seguridad de la persona que las está manipulando.

Las cajas de bioseguridad son llevadas al Centro de salud Santa Cruz Barillas, para luego ser enviadas a la DDRISS de Huehuetenango, quién tiene contratados los servicios de Biotrash para la recolección, transporte y disposición final de los DSH del puesto de salud.



Figura 8: Contenedor para desechos punzocortantes en el Puesto de Salud Nucá | Crédito: equipo consultor.

Requerimientos para el adecuado manejo DSH	Cumplimiento
Empresa de disposición final	NO
Centro de acopio	SÍ
Rotulación DSH	SÍ
Recipientes para manejo DSH (rojo, blanco y negro)	SÍ
Cumplimiento Acuerdo Gubernativo 164-2021 y su Reforma 297-2023	SÍ
Señalización de "No fumar"	SÍ
Rutas de evacuación en caso de emergencia	SÍ
Punto de reunión	SÍ
Ruta de evacuación DSH	SÍ
Cumplimiento al Acuerdo Ministerial 297-2023	SÍ

Tabla 3: Resumen del diagnóstico de requerimientos adecuados para el manejo de DSH del Puesto de salud Ojo de Agua Chancolín | Crédito: Equipo consultor.

Características centro de acopio	Cumplimiento
Señalizado	SÍ
Aislamiento y separación	SÍ
Ventilación natural	SÍ
Baño con ducha y vestidor para el personal encargado del manejo DSH	SÍ
Depósitos adecuados (contenedores)	SÍ
Piso liso e impermeable	SÍ
Puertas metálicas	SÍ
Iluminación artificial	SÍ
Grifo	SÍ
Aristas redondeadas	SÍ
Techado	SÍ
Refrigeración	NO

Tabla 4: Resumen del diagnóstico de características del centro de acopio del Puesto de salud Ojo de Agua Chancolín | Crédito: Equipo consultor.

## 6. Estimación de pacientes que se atenderán y la estimación de la generación de cada tipo de desecho en cada una de las áreas de trabajo

El Puesto de salud Nucá se clasifica como un “centro de atención de baja complejidad I-1”, que tiene como objetivo primordial el contar con un lugar físico en donde se pueda brindar la atención y servicios que requiera la población.

La actividad llega a generar desechos sólidos hospitalarios. En mayor cantidad, se encuentran los desechos peligrosos, siendo bioinfecciosos, quirúrgicos, punzocortantes y especiales, producidos en las distintas áreas del proyecto, en especial en las clínicas. Continuando con la producción de desechos comunes, en sala de espera, área administrativa, bodega y servicio sanitario.

Por la lejanía del Puesto de salud Nucá no hay una empresa de disposición final que llegue hasta Nucá. Es por ello que los desechos punzocortantes son trasladados del Puesto de salud Nucá al Centro de salud Santa Cruz Barillas. Luego son enviados a la Dirección Departamental De Redes Integradas De Servicios De Salud De Huehuetenango quienes tienen contratada la empresa de disposición final Biotrash, la cual, a su vez, recolecta, transporta, trata y dispone finalmente de los desechos generados en el Puesto de salud Nucá. Los objetos punzocortantes son depositados en cajas de bioseguridad y los desechos bioinfecciosos en bolsas de color rojo, para luego ser trasladados en vehículos pertenecientes al mismo centro. Esto se realiza como máximo una vez al mes, cuando personal va por alguna comisión a la DDRISS de Huehuetenango.

El personal recolecta los desechos comunes una vez al día, y luego los traslada hasta el centro de acopio, para ser incinerados en un área específica para ese fin. Dicha área se encuentra en la parte posterior

del puesto de salud, a 19.40 metros del mismo. Se realiza de esta manera por no tener acceso a un tren de aseo que brinde estos servicios en la comunidad.

### 6.1 Cantidad estimada de pacientes correspondiente al último año

Esta gráfica incluye el total de pacientes atendidos en consultas, re consultas y emergencias; muchos que asisten a dichos nosocomiales van por control de talla, peso, control prenatal o control del niño sano.



Figura 9: Cantidad estimada de pacientes correspondientes a los últimos dos años del Puesto de salud Nucá | Fuente: Registro SIGSA y cálculos consultor.

### 6.2 Cantidad estimada de desechos bioinfecciosos y especiales en kilogramos correspondiente a los últimos 12 meses

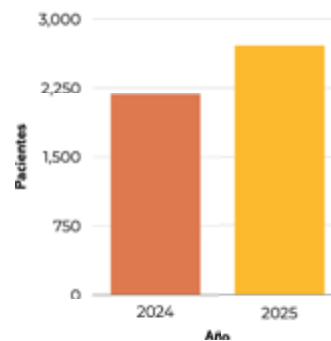

Figura 10: Cantidad estimada de desechos bioinfecciosos y especiales en kilogramos correspondiente a los últimos 12 meses del Puesto de salud Nucá | Fuente: Puesto de salud Nucá y cálculos consultor.

Dentro de las instalaciones se genera de la siguiente manera la producción de desechos sólidos hospitalarios:

### 6.3 Producción porcentual: promedio anual



Figura 11: Producción porcentual (promedio anual) de DSH del Puesto de salud Nucá | Fuente: Puesto de salud Nucá y cálculos consultor.

La cantidad de desechos punzocortantes es mayor debido a las campañas de vacunación que se brindan en el lugar, contando también con vacunación domiciliar, para trasladar las vacunas el personal utiliza termos y cuando los insumos ya han sido utilizados los recolectan y transportan en cajas de bioseguridad, utilizando las de color blanco para desechos especiales y de color amarillo para punzocortantes, ambas debidamente rotuladas.

La estimación de generación anual en kilogramos de desechos sólidos hospitalarios se da un estimado de la siguiente manera:

La estimación de generación anual en kilogramos de desechos sólidos hospitalarios se da un estimado de la siguiente manera:

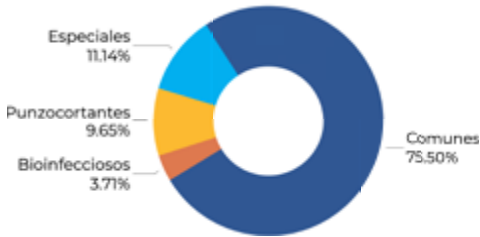

Figura 12: Estimación de generación anual en kilogramos de DSH del Puesto de salud Nucá | Fuente: Puesto de salud Nucá y cálculos consultor.

La estimación de generación por libra de Desechos Sólidos Hospitalarios se da estimadamente de la siguiente manera:

La generación por libra de desechos sólidos hospitalarios se estima de la siguiente manera:

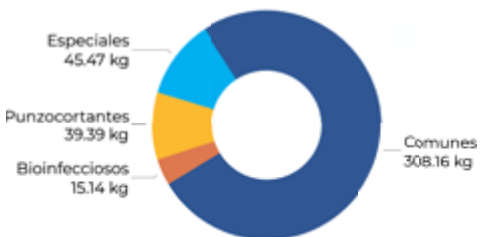

Figura 13: Estimación de generación anual en libras de DSH del Puesto de salud Nucá | Fuente: Puesto de salud Nucá y cálculos consultor.

### 6.4 Suministros de insumos estimados según producción en el Puesto de salud Nucá

#### Suministros de bolsas anual de Puesto de salud Nucá

La capacidad de resguardo de las bolsas es de 12 Lbs., por norma de seguridad estas se deberán de llenar a 2/3 de su capacidad para realizar el amarre correspondiente.

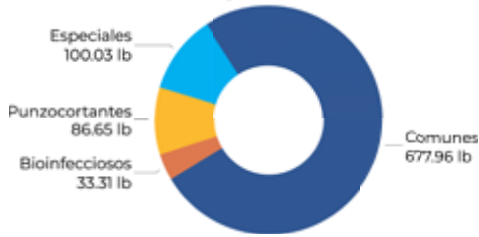
Bolsa roja	Bolsa negra	Bolsa blanca
12 LBS	12 LBS	12 LBS

Cantidad de bolsas según producción estimada cumpliendo con el 100% de la ocupación del hospital

Distrito	Bolsa roja	Bolsa negra	Bolsa blanca
Suministros de bolsas anual del Puesto de salud Nucá	730	4380	730

Tabla 5: Suministros de bolsas anual del Puesto de salud Nucá | Fuente: Puesto de salud Nucá y cálculos consultor.

Se debe de considerar el cambio diario de las bolsas de los desechos bioinfecciosos principalmente respetando lo que establece el Acuerdo Gubernativo 509-2001 en cuanto a la recolección periódica y traslado al centro de acopio temporal de dichos desechos.

Estimación diarias de bolsas				
Sección / Servicios	Unidades			
	Rojas	Blancas	Negras	Descart.
Consultorio (2)	2	2	2	2
Sala de espera	0	0	3	0
Bodega de insumos	0	0	1	0
Área administrativa	0	0	2	0
Servicio sanitario (2)	0	0	4	0
Centro de acopio	0	0	0	0
<b>Total</b>	<b>2</b>	<b>2</b>	<b>12</b>	<b>2</b>

Tabla 6: Estimación diaria de bolsas del Puesto de salud Nucá | Fuente: Puesto de salud Nucá y cálculos consultor.

Estimación anual de bolsas				
Sección / Servicios	Unidades			
	Rojas	Blancas	Negras	Descart.
Consultorio (2)	730	730	730	730
Sala de espera	0	0	1095	0
Bodega de insumos	0	0	365	0
Área administrativa	0	0	730	0
Servicio sanitario (2)	0	0	1460	0
Centro de acopio	0	0	0	0
<b>Total</b>	<b>730</b>	<b>730</b>	<b>4380</b>	<b>730</b>

Tabla 7: Estimación anual de bolsas del Puesto de salud Nucá | Fuente: Puesto de salud Nucá y cálculos consultor.

Se presentan las cantidades de generación de desechos en tres unidades de medida (libras, kilogramos y metros cúbicos) para adaptarse a la diversidad de unidades utilizadas en el manejo de desechos sólidos hospitalarios.

## Porcentaje de estimación de generación mensual de desechos sólidos hospitalarios según su clasificación

Estimación de generación mensual de cada tipo de desecho por área						
Sección / Servicio	Kilogramos					
	Bio infecciosos	Anat. patológicos	Quirúrgicos	Punzocortante	Comunes	Especiales
Consultorio (2)	0.92	0.17	0.17	3.28	7.14	3.79
Sala de espera	0.00	0.00	0.00	0.00	8.16	0.00
Bodega de insumos	0.00	0.00	0.00	0.00	3.74	0.00
Área administrativa	0.00	0.00	0.00	0.00	2.72	0.00
Servicio sanitario (2)	0.00	0.00	0.00	0.00	3.91	0.00
Centro de acopio	0.00	0.00	0.00	0.00	0.00	0.00
<b>Total</b>	<b>0.92</b>	<b>0.17</b>	<b>0.17</b>	<b>3.28</b>	<b>25.68</b>	<b>3.79</b>

Tabla 8: Estimación de generación mensual de cada tipo de desecho, por área del Puesto de salud Nucá, en kilogramos | Fuente: Puesto de salud Nucá y cálculos consultor.

Las gráficas anteriores, demuestran porcentajes y cantidades aproximadas de cada uno de los tipos de desechos los cuales son generados en el horario laboral del proyecto, detallando cantidades. Así mismo, incluye detalles de cada una de las áreas con las que cuenta el Puesto de salud Nucá.

## Porcentaje mensual estimado de desechos sólidos hospitalarios generados según su clasificación por áreas en M<sup>3</sup>

Estimación de generación mensual de cada tipo de desecho por área						
Sección / Servicio	M <sup>3</sup>					
	Bio infecciosos	Anat. patológicos	Quirúrgicos	Punzocortante	Comunes	Especiales
Consultorio (2)	0.00092	0.00017	0.00017	0.00328	0.00714	0.00379
Sala de espera	0.00000	0.00000	0.00000	0.00000	0.00816	0.00000
Bodega de insumos	0.00000	0.00000	0.00000	0.00000	0.00374	0.00000
Área administrativa	0.00000	0.00000	0.00000	0.00000	0.00272	0.00000
Servicio sanitario (2)	0.00000	0.00000	0.00000	0.00000	0.00391	0.00000
Centro de acopio	0.00000	0.00000	0.00000	0.00000	0.00000	0.00000
<b>Total</b>	<b>0.00092</b>	<b>0.00017</b>	<b>0.00017</b>	<b>0.00328</b>	<b>0.02568</b>	<b>0.00379</b>

Tabla 9: Estimación de generación mensual de cada tipo de desecho, por área del Puesto de salud Nucá, en metros cúbicos | Fuente: Puesto de salud Nucá y cálculos consultor.

## 7. Gestión intrahospitalaria específica

El Puesto de salud Nucá se encuentra en un inmueble de un nivel. Cuenta con infraestructura e instalaciones adaptadas para cumplir con las necesidades de bioseguridad humana y/o ambiental, para así garantizar la calidad de servicios de salud que se le presta a los pacientes.

Las instalaciones cuentan con un almacenamiento temporal que se encuentra alejado de las áreas principales del ente generador, en el cual se resguardan los desechos sólidos hospitalarios.

### 7.1. Etapas de Manejo

Para el manejo de los desechos sólidos hospitalarios, el reglamento correspondiente exige una gestión adecuada que comprende las siguientes etapas:

- a. Separación y embalaje.
- b. Almacenamiento en cada unidad de generación.

- c. Transporte intrahospitalario.
- d. Almacenamiento intrahospitalario.
- e. Transporte extrahospitalario.
- f. Tratamiento o disposición final.

El Puesto de salud Nucá realiza actividades que le permiten clasificar adecuadamente los desechos sólidos hospitalarios que se generan. Esto, mediante la ubicación de recipientes, rotulación de las áreas donde se generan los desechos y otras áreas del proyecto, así como la aplicación de normas de higiene y bioseguridad.

Constantemente se limpian las áreas de trabajo. Ésto es adicional a la limpieza general respectiva que se realiza en cada área, dos veces al día, mientras que la limpieza en el almacén temporal se realiza una vez a la semana.



Figura 14: Contenedores para separar DSH | Créditos: OPS/OMS.

### 7.1.1. Segregación, separación y embalaje

El Puesto de salud Nucá cuenta con recipientes para la separación y embalaje respectivo de los desechos que se generan en las instalaciones, encontrándose ubicados en las distintas áreas donde se generan los desechos para así realizar una clasificación y segregación adecuada conforme el grado de peligrosidad y los niveles de producción de los mismos. Dichos recipientes son parte de una donación realizada por la organización panamericana de la salud/organización mundial de la salud ops/oms, con el apoyo de la unión europea ue y a través del proyecto de atención primaria de salud y nutrición, con el objetivo de mitigar los riesgos que conlleva la prestación de servicios de salud, principalmente los que presta la red hospitalaria nacional en condiciones desfavorables.



Figura 15: Puerta del centro de acopio del Puesto de salud Nucá | Crédito: equipo consultor.

Dentro de las instalaciones existe rotulación y señalización correspondiente a la ruta de evacuación de emergencias y ruta de evacuación de desechos sólidos hospitalarios.

La rotulación con la que se cuenta consiste de rótulos de PVC, los cuales son parte de una donación realizada por la organización panamericana de la salud/organización mundial de la salud ops/oms, con el apoyo de la unión europea -UE- y a través del proyecto de atención primaria de salud y nutrición. Dichos rótulos se encuentran ubicados en las paredes de las áreas donde se generan los desechos para así evitar la contaminación cruzada. Cada uno de los recipientes tiene etiqueta y rótulos que identifican el tipo de desecho que debe colocarse en su interior.

Se identificó que dentro del establecimiento el único lugar en el que se pueden generar desechos orgánicos, reciclables y no reciclables es en la sala de espera. Por lo tanto se implementó la separación de los mismos para clasificar todos los compuestos inorgánicos que sea reciclables y se generan en el lugar; los desechos más comunes son cartón y plásticos. Por tal motivo, y por ser una institución que se dedica al proceso hospitalario, se cuenta con los recipientes para dar cumplimiento al Acuerdo Gubernativo 509-2001 y al Acuerdo Gubernativo 164-2021 “Reglamento para la Gestión Integral de los Residuos y Desechos Sólidos Comunes” y su Reforma Acuerdo Gubernativo 184-2023, así como lo establecido en el Acuerdo Ministerial 297-2023 “Guía de Tipificación Iconográfica de los Residuos y Desechos Sólidos Comunes”. Esto se logra a través de una clasificación primaria que separa los desechos orgánicos e inorgánicos. Así mismo se realiza una clasificación secundaria para reciclar cartones y plásticos, y durante este proceso también se separan los denominados “desechos no reciclables”. Para cumplir con esta labor, se cuenta con recipientes y la rotulación establecida.

**Los desechos bioinfecciosos** son embalados en bolsas rojas de polietileno de baja densidad con agregado de resina AR tipo industrial, según lo establece el Acuerdo Gubernativo 509-2001 “Reglamento para el Manejo de Desechos Sólidos Hospitalarios” y tal como lo establece en el Artículo 16 en su literal a). Dichas bolsas las entregan el distrito de salud a cargo. Estas cuentan con un espesor resistente, el cual soporta la carga y el contenido que en su interior se vierte, y además están apegadas a la legislación.

Los desechos se recolectan en contenedores plásticos de color rojo con tapadera y roja, los cuales se trasladan y depositan en el centro de acopio en el área designada para bioinfecciosos.

**Simbología adecuada para desecho bioinfeccioso**



FECHA	_____
NOMBRE DEL GENERADOR	_____
TIPO DE RESIDUO	_____
ORIGEN	_____
TURNO	_____

Figura 16: (Arriba) Ilustración del personal de manejo encargado del mismo, mostrando la bolsa; (abajo) detalles del texto para etiquetado en la bolsa para desecho bioinfeccioso | Crédito: equipo consultor.

**El desecho punzocortante** es segregado en cajas de bioseguridad, en las cuales se registra la fecha de inicio y fecha de finalización para facilitar el tiempo de llenado y así poder llevar un mejor control del contenido, se considera que estas cajas solo tienen una capacitación máxima de treinta días para ser desechado o el cumplimiento de su capacidad máxima 2/3.

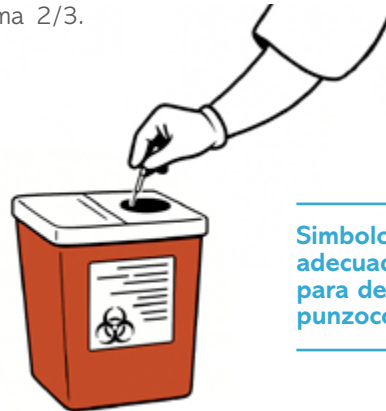

**Simbología adecuada para desecho punzocortante**

Figura 17: Ilustración de simbología adecuada para desecho punzocortante | Crédito: equipo consultor.

**El desecho común** es embalado en bolsas de polietileno negras de baja densidad con agregado de resina AR tipo industrial, según lo establece el Acuerdo Gubernativo 509-2001 “Reglamento para el Manejo de Desechos Sólidos Hospitalarios” y tal como lo establece en el Artículo 16, en su literal “d)”. Dichas bolsas las entregan el distrito de salud a cargo. Éstas cuentan con un espesor resistente, el cual soporta la carga y el contenido que en su interior se vierte, y además están apegadas a la legislación. Este tipo de desechos son recolectados por el personal de limpieza encargado en un contenedor de color negro específico para este tipo de desechos. Luego, se trasladan y depositan en el centro de acopio, el cual está ubicado en el área designada para desechos comunes.



Figura 18: Ilustración de simbología adecuada para desecho común | Crédito: equipo consultor.

**El desecho especial** es embalado en bolsas blancas de polietileno de baja densidad con agregado de resina AR tipo industrial según lo establece el Acuerdo Gubernativo 509-2001 “Reglamento para el Manejo de Desechos Sólidos Hospitalarios” tal como lo establece en el Artículo 16 en su literal b). Dichas bolsas las entrega el distrito de salud a cargo. Estas cuentan con un espesor resistente, el cual soporta la carga y el contenido que en su interior se vierte, y además están apegadas a la legislación.

Estos desechos se depositan en los recipientes adecuados para poder ser llevados al centro de acopio. Se generan poca cantidad de este tipo de desechos debido a las actividades de la entidad, sin embargo, se colocarán en cajas de cartón dentro del centro de acopio.



Figura 19: Ilustración de simbología adecuada para desechos especiales | Crédito: equipo consultor.

### 7.1.2. Almacenamiento en cada unidad de generación

Los recipientes se ubican en las distintas áreas donde se generan desechos, dependiendo de las distintas características de cada una. Esto es para facilitar la clasificación y segregación adecuada de cada desecho generado, conforme el grado de peligrosidad y niveles de producción de los mismos que se pueda dar en el Puesto de salud Nucá.

Estos son clasificados de la siguiente manera:

- **Bolsa roja**, en las unidades de generación donde existan desechos bioinfecciosos.
- **Bolsa negra**, en las unidades donde se generen desechos comunes, sin importar si son orgánicos o inorgánicos.
- **Bolsa blanca**, en las unidades donde se generen desechos especiales.
- **Cajas de bioseguridad** de distintos tamaños de acuerdo a la producción y requerimiento de cada unidad que genere desechos.

En las instalaciones del Puesto de salud Nucá, se siguen distintos protocolos para el manejo de los desechos sólidos hospitalarios. Uno de ellos es el etiquetado de las bolsas, el cual sirve para identificar el origen de cada desecho generado. En estas etiquetas se incluyen datos importantes como la fecha, el tipo de desecho y de qué área proviene lo que cada bolsa lleva dentro. Este proceso es importante para llevar un control interno y externo de las bolsas.

## Etiquetado



Figura 20: Ilustración de personal realizando el etiquetado de DSH  
| Crédito: Equipo consultor.

### 7.1.3. Recolección y transporte intrahospitalario

La recolección y el transporte intrahospitalario del Puesto de salud Nucá es una de las actividades supervisadas por el Comité de Desechos Sólidos Hospitalarios, donde se tiene nombrado a un encargado directo para la manipulación de los desechos.

La limpieza en las instalaciones se realiza varias veces al día, evitando así contaminación y exposición innecesaria para la salud humana tanto del personal como de los pacientes.



Figura 21: Centro de acopio del Puesto de salud Nucá, |  
Crédito: equipo consultor.

Miembros del personal encargado y designado realiza la recolección de los desechos en cada área donde se generan los DSH. Ellos son quienes utilizan la ruta preestablecida y siguen la señalización que dirige hacia el almacenamiento temporal, ubicado en un área alejada del ente generador.

El transporte se realiza con sumo cuidado, siguiendo las normas de bioseguridad establecidas. El traslado de los desechos se hace estrictamente en el horario estipulado por el Comité de desechos sólidos hospitalarios, y por las rutas de evacuación, ya que son áreas de fácil acceso.

Para esta actividad se utilizan contenedores debidamente identificados, cumpliendo estos con las medidas de seguridad y características adecuadas para evitar contaminación dentro de la entidad. Dichos contenedores tienen tapadera, un color específico según el desecho y el tamaño adecuado para la cantidad de desecho generado.



Figura 22: Ilustración de contenedores para diferentes tipos de DSH  
| Crédito: Equipo consultor.



**Gafas**

**Mascarilla**

**Guantes de nitrilo y antipunción**

**Gabacha**

**Botas**

El personal que labora en el Puesto de salud Nucá está capacitado y conoce las medidas de seguridad necesarias. Además, cuenta con equipo de protección personal otorgado por la Organización Panamericana de la Salud/Organización Mundial de la Salud OPS/OMS, con el apoyo de la Unión Europea -UE-, y a través del Proyecto de Atención Primaria de Salud y Nutrición. Este personal es designado y responsable de la extracción de los desechos de cada unidad que los genera.

El equipo de protección personal con la que cuentan consta de gafas, mascarilla, gabacha impermeable, guantes anti punción y botas impermeables.

La circulación de los desechos sólidos hospitalarios recorre todas las instalaciones de la entidad y se dirige hacia el almacenamiento temporal. En las instalaciones existe rotulación y señalización específica, las cuales están definidas por flechas de color rojo con negro con las siglas "DSH" (desechos sólidos hospitalarios), ubicadas en una ruta preestablecida, la cual se denomina ruta de evacuación de DSH y que sirve para trasladar todos los desechos hasta el centro de acopio.

Figura 23: Ilustración de personal con equipo de protección para el manejo de DSH | Crédito: Equipo consultor.

#### 7.1.4 Resumen de la circulación de desechos sólidos hospitalarios



Figura 24: Resumen de la circulación de desechos sólidos hospitalarios | Crédito: Equipo consultor.

## 7.2 Detalle de la recolección de desechos e insumos utilizados

El almacenamiento en el lugar de la segregación es el adecuado pues cuenta con recipientes aptos por servicio, son suficientes en cantidad y distribución, y cada recipiente cuenta con tapadera y se acciona a través de un pedal. Todo esto con el objetivo de minimizar el riesgo durante cada etapa que atraviesan los desechos sólidos hospitalarios. La entrega de estos recipientes se realizó y gestionó por medio de la Organización Panamericana de la Salud/Organización Mundial de la Salud OPS/OMS, con el apoyo de la Unión Europea, y a través del Proyecto de Atención Primaria de Salud y Nutrición.

A continuación, se enlista un ejemplo de los materiales que deben ser depositados según su clasificación en los DSH.

### Materiales que se deberán depositar en los recipientes para desechos bioinfecciosos

Material	Sí	No	Otros
Algodón	X		
Gasas	X		
Guantes desechables	X		
Bolsa de sangre	X		
Suero	X		
Sondas	X		
Catéteres plásticos	X		
Instrumentos utilizados para manipular microorganismos	X		
Muestras de sangre para análisis	X		
Trapos de limpieza con residuos de fluidos líquidos	X		

### Materiales que se deberán depositar en los recipientes para desechos comunes

Material	Sí	No	Otros
Basura orgánica	X		
Basura inorgánica	X		

### Cajas de bioseguridad o descartadores

Material	Sí	No	Otros
Agujas	X		
Bisturí	X		
Materiales relacionados a la punción y corte	X		

### Materiales que se deberán depositar en los recipientes para desechos especiales

Material	Sí	No	Otros
Farmacéuticos	X		
Vidrio	X		
Desechos químicos de lavandería	X		

Tabla 10, 11, 12 y 13: Listados de materiales que se deberán depositar en diferentes recipientes de DSH | Fuente: cálculos consultor.

### 7.2.1. Almacenamiento Intrahospitalario

El Puesto de salud Nucá cuenta con un almacenamiento temporal, que se encuentra en las afueras del ente generador para así evitar la contaminación por los desechos bioinfecciosos en áreas de forma innecesaria. Esto, según lo estipulado en el Acuerdo Gubernativo 509-2001. Los desechos comunes se encuentran en un lugar separado a los desechos sólidos hospitalarios (bioinfecciosos), acondicionando un espacio que cumple con las normas y reglamentos establecidos.

En el centro de acopio de bioinfecciosos se utilizan contenedores debidamente rotulados, siendo de color rojo con tapadera el que resguarde este tipo de desechos. Por otro lado, los objetos punzocortantes deben ser ubicados en las cajas de bioseguridad o guardianes.

Los desechos bioinfecciosos son embalados en bolsas rojas. Luego son recolectados y almacenados en el área designada para los mismos, dentro del centro de acopio. Los desechos punzocortantes, por otro lado, son segregados en cajas de bioseguridad o descartadores. A ambos se les coloca la fecha de inicio y de finalización para facilitar el tiempo de generación y llenado. Esto, además, ayuda a poder llevar un mejor control, ya que este contenedor debe contar únicamente con vigencia de treinta días para ser sellado y trasladado al centro de acopio o haber llegado a su capacidad máxima de llenado 2/3.

Los desechos comunes se colocan en un contenedor negro que se utiliza para su resguardo, siendo embalados en bolsas del mismo color. Estos cuentan con una clasificación secundaria en la que se separan los desechos orgánicos, reciclables y no reciclables, tal como lo establece el Acuerdo Ministerial 297-2023 “Guía de Tipificación Iconográfica de los Residuos y Desechos Sólidos Comunes”.

Por último, los desechos especiales son embalados en bolsas blancas, y se depositan en el centro de acopio en el área de bioinfecciosos dentro de un contenedor de color blanco. El centro de acopio se encuentra diseñado para dar cumplimiento al Acuerdo Gubernativo 509-2001, respaldando lo que estipula la legislación vigente. El centro cuenta con rotulación de PVC con los colores establecidos para cada tipo de desech, para así evitar contaminación cruzada. Es por ello que se recomienda que su uso sea para el fin estipulado, evitando darle otro uso (como bodega) que no sea el planteado.

### Especificaciones para almacén temporal

Características	Sí	No
Señalizados de acuerdo al tipo de desecho	X	
Aislamiento	X	
Separación de áreas	X	
Facilidad de acceso	X	
Ventilación adecuada	X	
Temperatura adecuada al tipo de desecho	X	
Volumen proporcional al número de pacientes	X	
Piso impermeable de superficie lisa	X	
Puertas metálicas	X	
Iluminación artificial	X	
Chorro para lavado y desinfección	X	
Aristas internas redondeadas	X	
Techados	X	
Rotulación visible	X	
Ventilación natural o artificial	X	
Refrigeración en proporción al volumen almacenado		X

Tabla 14: Especificaciones para la construcción de un almacén temporal de DSH | Fuente: cálculos consultor.

# Propuesta de un centro de acopio



Figura 25: Planta de distribución de un centro de acopio propuesto | Crédito: equipo consultor.

El almacén temporal se construirá en base a lo que estipula el Acuerdo Gubernativo 509-2001 para el cual se tomará en cuenta las especificaciones que allí se mencionan, basándose en las condiciones económicas del lugar y en las cantidades de generación que se dan en el mismo, ya que basado en la información brindada las cantidades mensuales generadas.

Resumen de producción de desechos sólidos hospitalarios	
Tipo de desechos	Libras
Comunes	677.96
Bioinfecciosos	33.31
Especiales	100.03
Punzocortantes	86.65

Tabla 15: Resumen de cantidades anuales de residuos generados en el Puesto de salud Núcá | Fuente: Puesto de salud Núcá y cálculos consultor.

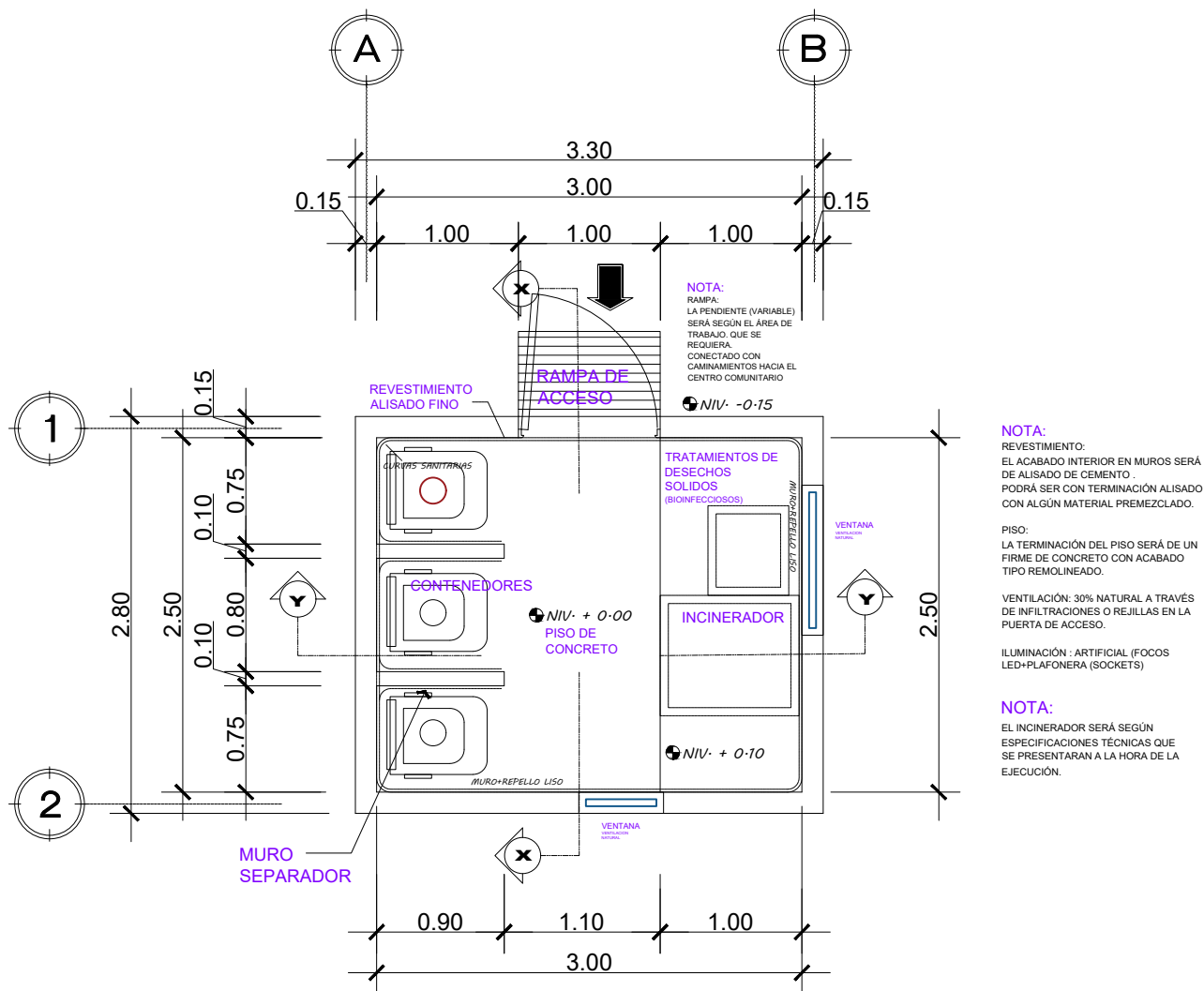

Figura 26: Sección transversal del centro de acopio propuesto | Crédito: equipo consultor.



Figura 27: Sección longitudinal del centro de acopio propuesto | Crédito: equipo consultor.

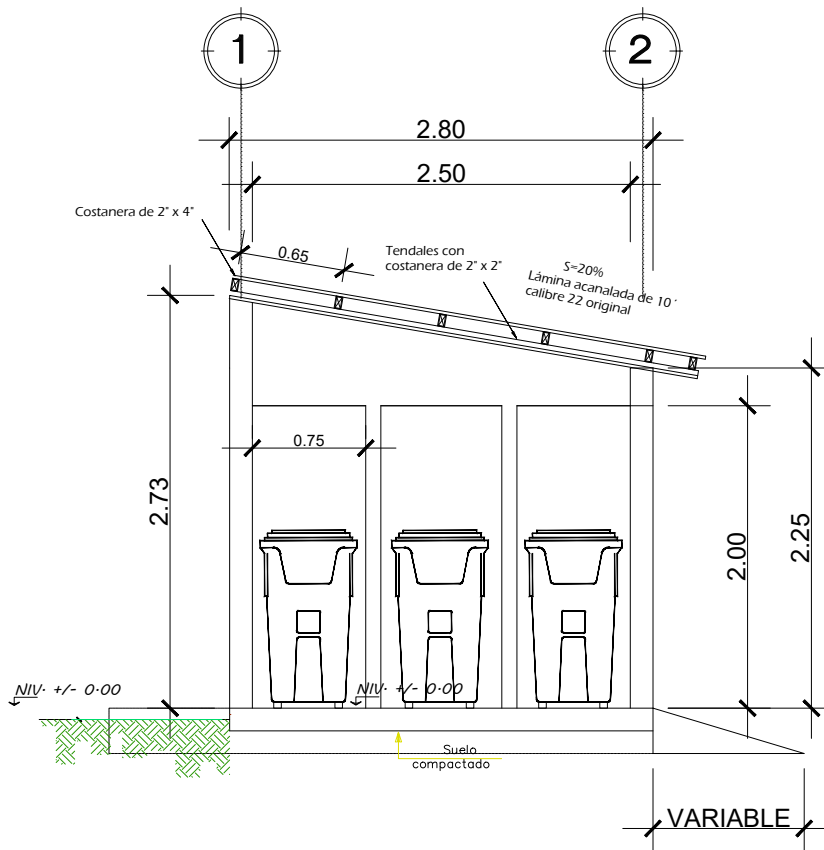

Figura 28: Planta de drenajes del centro de acopio propuesto | Crédito: equipo consultor.

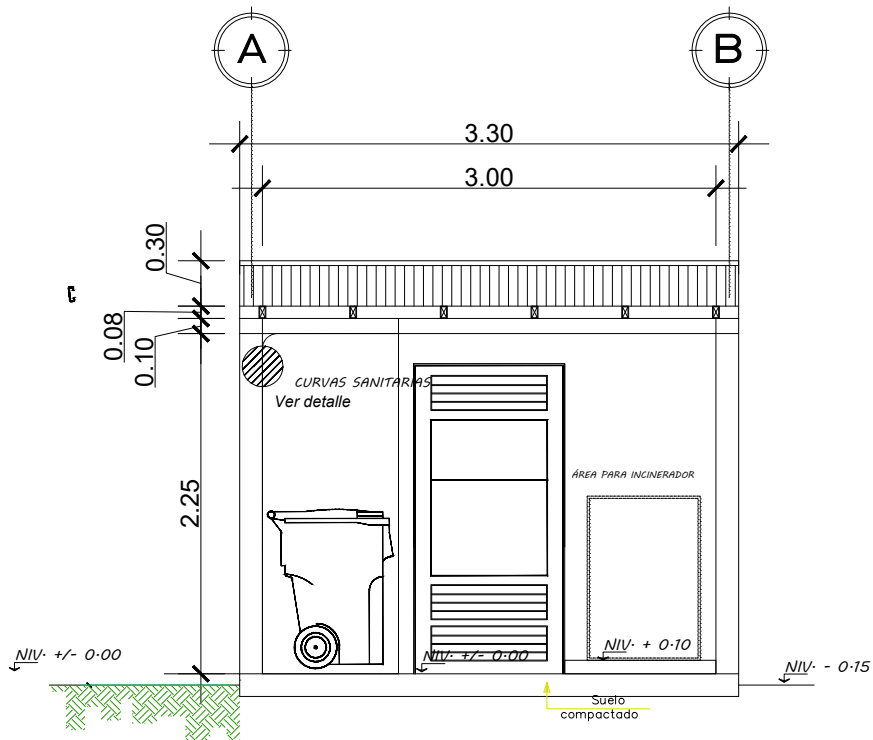

Figura 29: Planta hidráulica del centro de acopio propuesto | Crédito: equipo consultor.

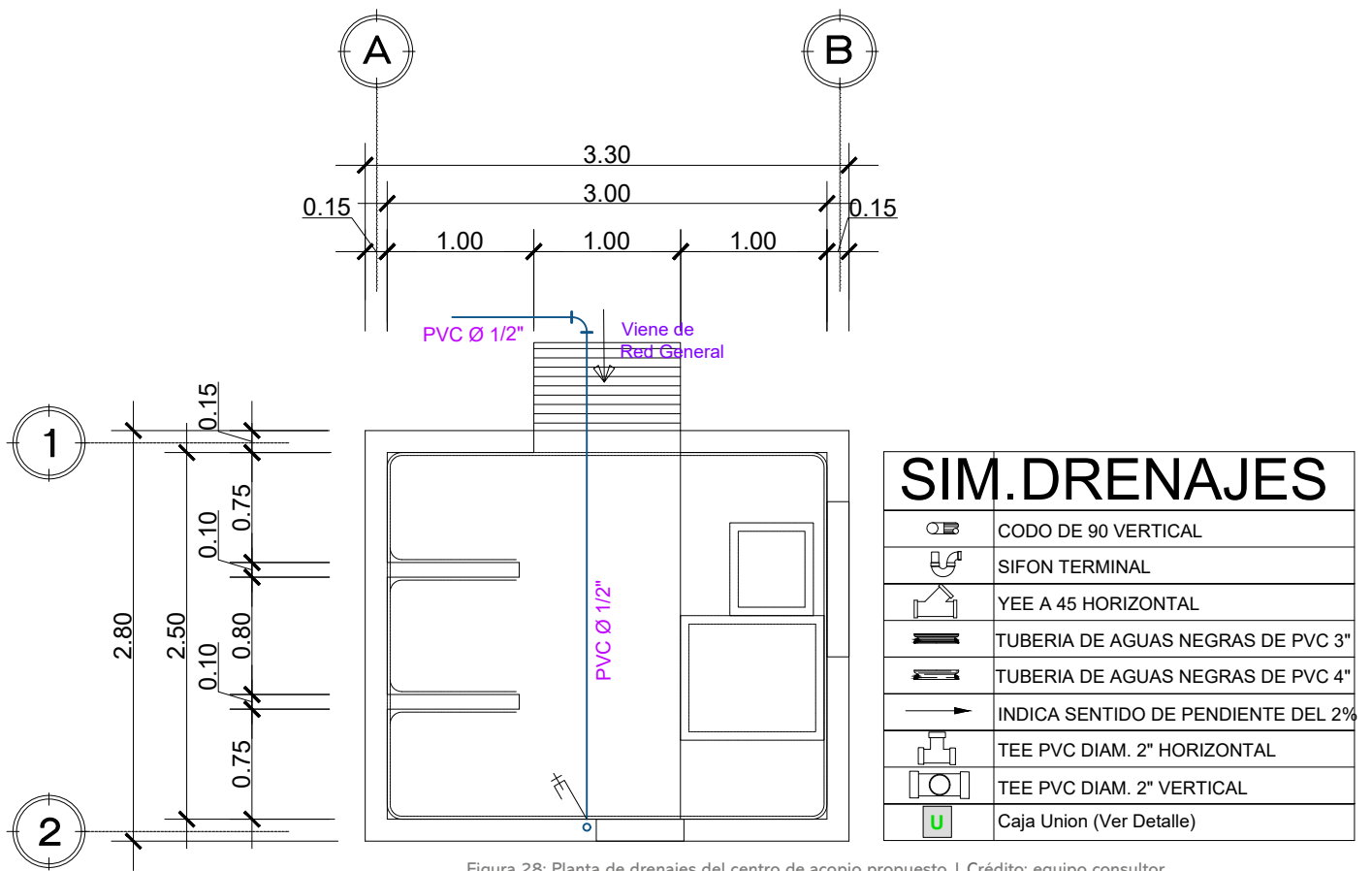

Figura 30: Detalle arista del centro de acopio propuesto (escala: 125) | Crédito: equipo consultor.

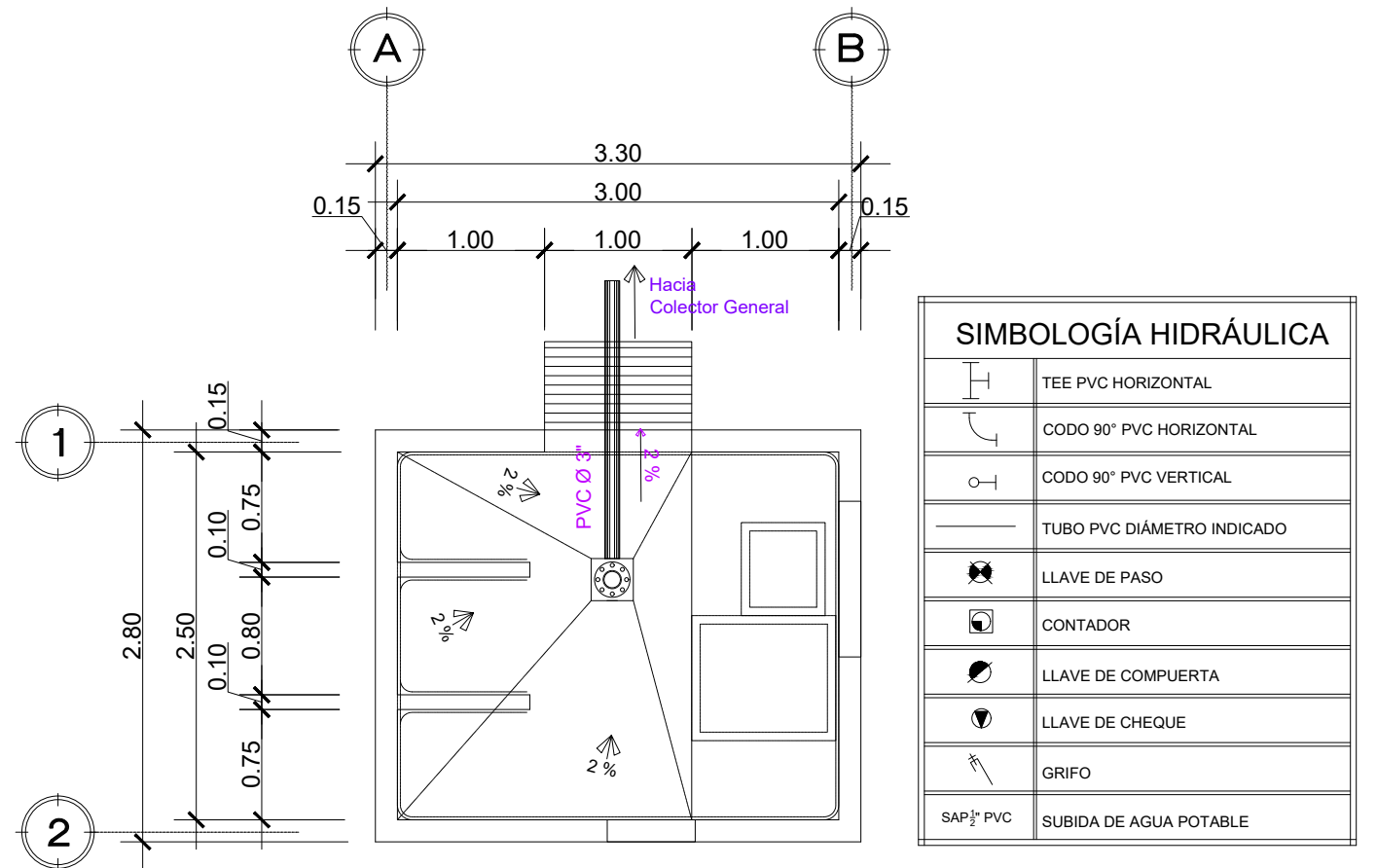

Figura 31: Detalle arista del centro de acopio propuesto, énfasis en curvas, (escala: 125) | Crédito: equipo consultor.

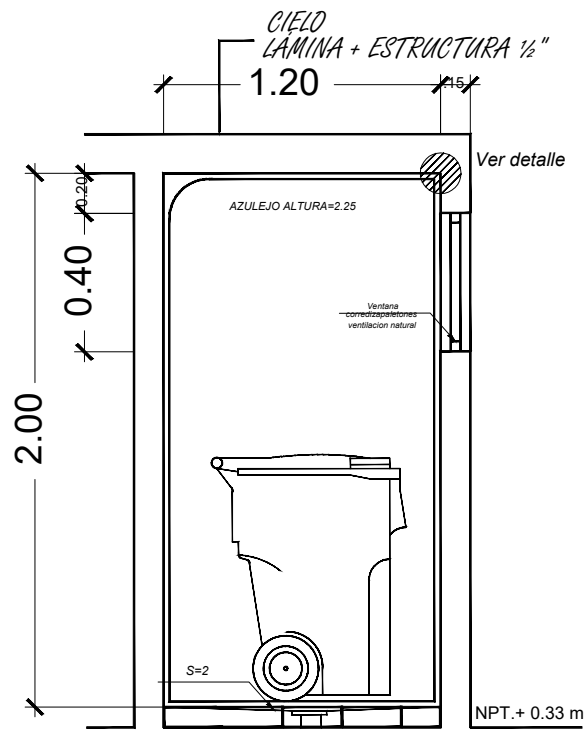

Figura 32: Fachada del Puesto de salud Nucá | Crédito: equipo consultor.

### 7.2.2 Tratamiento y disposición Final

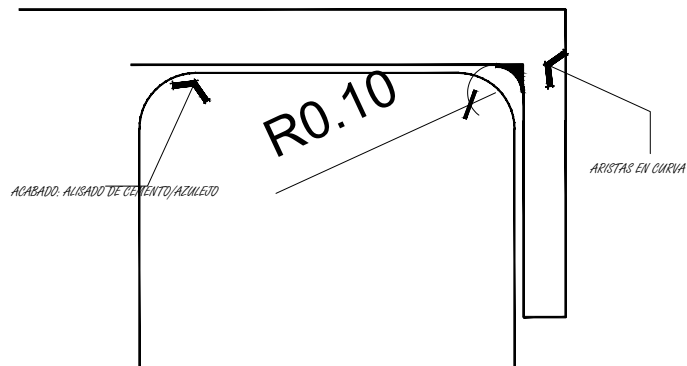
El transporte de los desechos sólidos hospitalarios que se generan en el Puesto de salud Nucá es realizado por el personal de intendencia y llevado hasta el centro de acopio final, para luego trasladar los desechos bioinfecciosos, especiales y punzocortantes hasta el Centro de salud Santa Cruz Barillas una vez al mes. Esto se realiza en vehículos pertenecientes al mismo centro. Posteriormente son enviados a la Dirección Departamental de Redes Integradas de Servicios de Salud de Huehuetenango, quien tiene contratada la empresa Biotrash para recolección, transporte, traslado, tratamiento y disposición final de los desechos en mención. El proceso se lleva a cabo de esta forma por la falta de una empresa de disposición final que pueda prestar los servicios en un lugar alejado como lo es la Aldea de Nucá.

Los desechos comunes son recolectados internamente por el personal del Puesto de salud Nucá, quien los traslada hasta el centro de acopio final. Dentro del mismo se estableció una clasificación secundaria en la que se separan los desechos orgánicos, reciclables y no reciclables, tal como lo establece el Acuerdo Ministerial 297-2023 “Guía de Tipificación Iconográfica de los Residuos y Desechos Sólidos Comunes”.

El plan contempla que, dándole seguimiento a esta clasificación secundaria, se pueda contratar el servicios de gestores recolectores de los residuos reciclables tales como el cartón, papel, plástico y aluminio. Para los residuos orgánicos se pretende el enlace con personas que tengan granjas para que puedan recolectar este tipo de residuos y sirvan de alimento para los animales o, en su defecto, que sirvan para producir abono o como mejorador de suelos.

Actualmente los desechos y residuos comunes son incinerados en un lugar específico para ese fin. El proceso es realizado por el personal de intendencia del Puesto de salud.

### 7.2.3 Certificado de empresa de disposición final

La empresa Biotrash, contratada para la disposición final de los desechos sólidos hospitalarios, a solicitud de la DDRISS, es quién recolecta, transporta y dispone finalmente de los desechos. Específicamente en el Puesto de salud Nucá no hay una empresa de disposición final que llegué hasta el lugar. Por ello, los desechos punzocortantes se embalan en cajas de bioseguridad, los bioinfecciosos en bolsas rojas y los especiales en bolsas blancas, para ser trasladados, una vez al mes, hasta el Centro de salud Santa Cruz Barillas y luego ser enviados a la DDRISS, en vehículos pertenecientes al mismo centro.

## 6.3 Flujo físico de los desechos

El flujo físico de los desechos sólidos hospitalarios nos ayuda a identificar la ruta que se debe tomar partiendo de los planos del establecimiento, mediante los cuales se estableció la misma para evitar contaminación en otras áreas, acoplándose así para la disposición final de los mismos.

Los desechos son dirigidos hacia el centro de acopio siguiendo la ruta preestablecida. Una interna y la otra externa, tal y como se mencionó anteriormente. La ruta que se sigue es determinada por la señalización adecuada que guía al personal encargado hasta llegar al centro de acopio que se encuentra en la parte externa del ente generador.

## 7.4 Forma de almacenamiento

### 7.4.1 Temporal por etapas

En las instalaciones del Puesto de salud Nucá, el almacenamiento temporal de los desechos sólidos hospitalarios es de suma importancia, por lo que el comité capacitado brinda recomendaciones diarias al personal para la debida manipulación de los mismos.

Los desechos sólidos hospitalarios dentro del Puesto de salud Nucá se depositan en recipientes pequeños con bolsas de distinto color dependiendo del tipo de desecho generado. Los recipientes con bolsa roja son para desechos bioinfecciosos. Para los desechos comunes se utilizan recipientes con bolsas negras. Para los desechos especiales se utilizan bolsas blancas. Para los desechos punzocortantes no se utilizan bolsa, sino cajas de bioseguridad o un recipiente conocido como “descartado”.

Las bolsas que se colocan en los recipientes son vaciadas únicamente por el encargado de mantenimiento. Esto según lo descrito por el comité de desechos sólidos hospitalarios, para colocarlos posteriormente en un contenedor que va a dirigido hasta el centro de acopio, según el horario y ruta preestablecida hacia el mismo. Cabe mencionar que los contenedores, al igual que los recipientes, se clasifican por colores para poder mantener la separación correcta de los desechos. Se usa negro para los desechos sólidos comunes y rojo para los desechos bioinfecciosos.

La limpieza de los contenedores y recipientes se realiza por la técnica de lavado con jabón, desinfectantes y cloro concentrado. Este proceso se realiza una vez por semana, mientras que los recipientes ubicados en el interior del Puesto de salud Nucá se lavan constantemente y según sea necesario para lograr la prevención de enfermedades y contaminación.

## 7.5 Consideraciones de bioseguridad preventivas y correctivas

En las instalaciones del Puesto de salud Nucá, se brindan servicios para la prevención de enfermedades y el cuidado de la salud, aplicando normas de bioseguridad adecuadas para garantizar calidad en el servicio que se brinda a los pacientes. De esta manera se intenta reducir el riesgo de

transmisión de microorganismos de fuentes conocidas o no conocidas, causantes de infecciones a la salud.

La desinfección de los instrumentos y de cada una de las superficies de las áreas del inmueble constituye la forma más correcta y segura para evitar la contaminación y contagio de enfermedades causadas por microorganismos.

### 7.5.1 Bioseguridad preventiva

Es muy importante que el personal que labora en el Puesto de salud Nucá se encuentre protegido de cualquier riesgo. Por esto, se han tomado las medidas necesarias tal y como es especificado en la normativa correspondiente.

### 7.5.2 Chequeo médico y vacunación

Todo el personal que labora en el proyecto debe estar en constantes chequeos, recibir un certificado médico de buena salud, contar con la vacunación respectiva de aquellas enfermedades que puede prevenirse. Adicional, deben tener una verificación que afirma que no cuentan con enfermedades las cuales pudiesen estar sujetos en virtud de la actividad laboral que desarrollaran.

La vacunación mínima que se requiere por la institución, se puede verificar con un carnet de vacunación, el cual es solicitado por la empresa. Se le solicita al personal contar con el mismo. De igual manera deben contar con tarjetas de salud extendidas por el MSPAS.

### 7.5.3 Inducción de tareas diarias

Todo el personal del Puesto de salud Nucá, recibe inducciones diarias brindadas por el comité DSH sobre la importancia de contar y trabajar con un adecuado plan de manejo de desechos sólidos hospitalarios, ya que esta entidad considera necesario que sean aplicadas siempre las normas y procedimientos de seguridad para reducir los riesgos a la salud del personal, los pacientes y al público.

Las inducciones diarias sirven para promover el desarrollo de capacidades para que el personal tenga un manejo adecuado de los desechos sólidos hospitalarios. Se cuentan, además, con técnicas y métodos para el manejo de desechos, así como la precaución y seguimiento de normas de bioseguridad adecuadas para reducir riesgos a los que se pueden exponer.

## Implementación del Plan de manejo DSH

¿Qué?	¿Quién?	¿Cómo?	¿Cuándo?	¿Dónde?
Separación/clasificación colocar el desecho generado en el contenedor correspondiente.	Personal médico y de enfermería, Paramédicos y técnicos.	Directamente en la bolsa y/o contenedor del color que corresponda, conforme el desecho que se está produciendo.	En el momento en que se produce.	En el lugar donde se está realizando el procedimiento. Si es procedimiento de curación en el carro de curaciones. Si es procedimiento quirúrgico, en los contenedores o bolsas ubicadas en el área
Clasificación de desecho común	Todo el personal de la institución y personas que visitan.	Colocando el desecho directamente en la bolsa de color negro.	En el momento en que se genera el desecho (empaques, papeles, cartones, residuos alimenticios, servilletas, platos desechables, vidrio que no ha sido utilizado en o para fines de laboratorio, aluminio, corcho entre otros).	En el lugar donde se está generando el desecho, donde se ubica la bolsa de color negro.
Clasificación de desecho bioinfeccioso	Personal médico y de enfermería, paramédico, y técnicos.	Colocando el desecho directamente en la bolsa de color roja (desecho bioinfeccioso con secreciones) o en el contenedor rígido (desecho bioinfeccioso punzocortante)	Al momento en que se genera el desecho (bioinfeccioso-bolsa roja-gasas, compresas, curaciones, guantes, mascarillas, curitas, muestras de laboratorios, cajas petri, entre otros que tengan secreciones o que hayan estado en contacto con pacientes con enfermedades contagiosas; y punzocortantes-contenedor rígido-aguja con jeringa, aguja de sutura, palillos, hisopos, bisturíes y cualquier otro elemento utilizado con los pacientes que pueda causar cortes o heridas	En el lugar donde se está generando el desecho, donde se ubica la bolsa roja o el contenedor para los desechos punzocortantes.
Clasificación de desecho especial	Personal médico, paramédico, enfermería, técnicos y farmacéuticos	Colocando el desecho directamente en la bolsa color blanco	Al momento en que se genera el desecho (químico de laboratorio, medicamentos vencidos o en mal estado, químicos tóxicos, otros que requieran tratamiento especial)	En el lugar donde se está generando el desecho, donde se ubica la bolsa de color blanco.
Rotulación	La administración del lugar o personal de enfermería, miembros del comité de manejo de DSH, control de infecciones nosocomiales	Colocando en el área específica donde se colocan contenedores, botes, y bolsas. La rotulación debe permitir reconocer en forma simple y concisa el tipo de desecho que debe colocarse en cada tipo o color de contenedor o bolsa	La rotulación puede hacerse una sola vez, o en forma periódica, dependiendo del material que se utilice para el efecto.	En el lugar específico en donde se ubican los botes y contenedores para la separación y clasificación adecuada de desechos.

Implementación del Plan de manejo DSH				
¿Qué?	¿Quién?	¿Cómo?	¿Cuándo?	¿Dónde?
Señalización	La administración de la institución o comité de manejo DSH.	Colocando en forma periódica en la pared, señales que identifiquen la ruta del tren de aseó interno para DSH.	Una sola vez, dependiendo del material que se utilice. Y una vez esté establecida la ruta del tren de aseó interno.	En la pared, en un área en la que sea visible y de fácil identificación; en corredores y áreas por donde pase el tren de aseó interno.
Etiquetado	Personal de enfermería y técnicos que están en las unidades generadoras.	Llenar la calcomanía que identifique hora, fecha y área en donde se genera el desecho, y pegarla en la bolsa	Al momento en que la bolsa sea retirada del área de trabajo y llevado al centro de acopio del servicio o departamento	En un área visible de la bolsa.
Cierre de bolsa o contenedor (embalaje)	Personal de enfermería y embalaje o limpieza.	El personal de enfermería puede realizarlo, o bien notificar al personal de limpieza para que asista al servicio o área para ello	Cuando la bolsa o el contenedor están llenos a $\frac{3}{4}$ de su capacidad el personal correspondiente retira la bolsa del contenedor, coloca la calcomanía y la ubica en el centro de acopio temporal en espera de su recolección. Luego coloca bolsa nueva en el bote o nuevo contenedor.	En el lugar donde está ubicada la bolsa o el contenedor. Hacia donde están ubicados los recipientes que funcionan como acopios temporales.

Tabla 16: Implementación del Plan de manejo de desechos sólidos hospitalarios.

## 7.6 Equipo de protección

Para el Puesto de salud Nucá es importante salvaguardar a todo el personal de riesgos o enfermedades que puedan ser causadas principalmente por el manejo de los desechos sólidos hospitalarios, por lo que el personal de intendencia utiliza equipo de protección adecuado para la recolección y desinfección. El encargado de intendencia cuenta con la protección necesaria para la movilización de los contenedores, es decir: guantes de nitrilo y anti-punción, gabacha impermeable, mascarilla, gafas y botas de hule. En el caso del personal de enfermería y médico, utilizan guantes quirúrgicos, gafas, cuando es necesario, mascarilla, filipina para enfermería y bata para médicos.



Figura 33: Ilustración de personal con equipo de protección para el manejo de DSH | Crédito: equipo consultor.

## 7.7 Procedimientos de limpieza

En el Puesto de salud Nucá Á, la desinfección se realiza todos los días de manera rutinaria y secuencial por todas las instalaciones. La limpieza y desinfección se da por medio de una solución de cloro preparada al 5% y por agentes limpiadores en todas las áreas de trabajo y de atención. La desinfección general se realiza una vez por semana, en la cual se desinfecta completamente el lugar con una solución de cloro preparada al 10%. El personal que labora en el Puesto de salud Nucá cuenta con desinfectantes personales y jabones para el lavado de manos, así como con alcohol en gel y toallas de papel para el secado de manos.

## 7.8 Bioseguridad correctiva

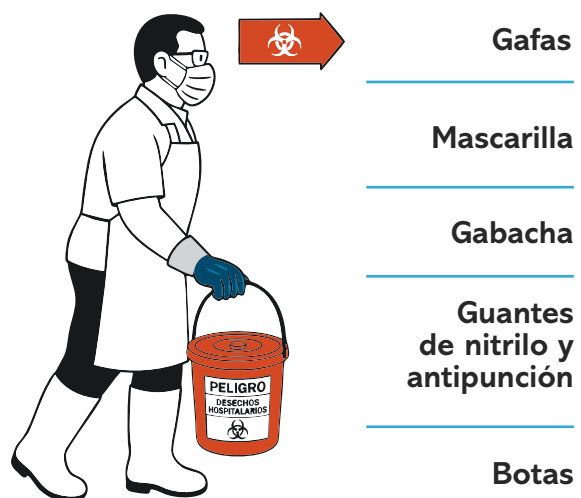
### 7.8.1 Manejo de accidentes y lesiones en el trabajo

En el proyecto se siguen buenas prácticas de seguridad las cuales reducen considerablemente la frecuencia de accidentes.

La bioseguridad es parte integral de una operación exitosa. Para ello la institución toma las medidas necesarias para todo el personal, las cuales ayudan a la prevención de posibles contagios. Adicionalmente, todo el personal recibe instrucciones sobre la manera apropiada de usar, limpiar y almacenar objetos afilados, sin embargo, únicamente el personal que ha sido destinado y capacitado apropiadamente está autorizado a limpiar estos equipos. De igual forma, los productos químicos de limpieza se almacenan en un lugar específico para su resguardo, ya que se debe mantener la distancia apropiada de calentadores de agua y estufas.

Es primordial que, en el proyecto, se realice el mantenimiento adecuado de las herramientas, materiales y recipientes. Esto para evitar riesgos o accidentes innecesarios y así minimizar la exposición al riesgo y mantener la seguridad tanto del personal como de las personas que visitan las instalaciones.

Los principales daños a la salud que se podrían originar son los accidentes biológicos, los cuales se refiere a la relación con la transmisión e infección por agentes patógenos. Tal es el caso de la hepatitis, neumococo, e influenza. Por ello es importante manejar y eliminar los residuos de forma adecuada así como aprender a manejar y usar correctamente el material de bioseguridad y mantener las medidas higiénicas personales y las precauciones de

aislamiento. De igual manera, el personal tiene estrictamente prohibido comer, beber, fumar y masticar chicle en las áreas de trabajo. Deben utilizar uniforme limpio, llevarlo siempre abrochado y su uso es exclusivo dentro de las instalaciones. No se permite el uso de anillos y pulseras. Las uñas deben permanecer siempre limpias, cortas y sin esmalte.

### 7.8.2 Accidentes por derrame

En el Puesto de salud Nucá, la desinfección es una de las medidas de seguridad que requiere mayor control, por lo que el personal se encuentra especializado por si existiese alguna emergencia por derrame.

Las medidas que se deben tomar son: despejar el área, llamar al comité de DSH, el cual envía al personal capacitado, siendo esta persona la encargada de aplicar papel absorbente que luego se desecha como material bioinfeccioso. Posteriormente se aplica solución de cloro comercial al 5% en solución acuosa con desinfectante complementario.

### 7.8.3 Accidentes por agujas y objetos punzocortantes

Es importante recordar que la manipulación de agujas, bisturí y otros dispositivos punzocortantes se debe realizar con precaución, ya sea cuando se estén utilizando, al limpiarlos, después de su uso o al eliminarlos. Todo esto con la finalidad de prevenir heridas (pinchazos o cortes) tanto en el propio trabajador como en sus compañeros. Es por ello que se utilizan las siguientes consideraciones:

- No encapsular las agujas usadas. Si es preciso se usará la técnica de una sola mano o se usará un dispositivo mecánico para sostener la funda de la aguja.
- Nunca manipular objetos punzocortantes usando ambas manos o dirigiéndolas hacia cualquier parte del cuerpo del propio trabajador o de sus compañeros.
- No quitar las agujas usadas de la jeringa con la mano. No se deben doblar o romper.
- Las jeringas, agujas, hojas de bisturí y otros elementos punzocortantes usados se deben desechar en cajas de bioseguridad o descartadores apropiados y situados tan cerca como sea posible del área donde se usen estos instrumentos.
- No deben desechar los objetos punzocortantes en ningún otro sitio que no sea el contenedor específico.

## 7.9 Procedimientos de emergencia

El Puesto de salud Nuca considera como situaciones de emergencia los derrames accidentales de material bioinfeccioso, accidentes con objetos punzocortantes y dispersión accidental de desechos bioinfecciosos.

Es por ello que establece lo siguiente:

- En caso de darse una emergencia dentro del lugar, se debe notificar inmediatamente al comité de desechos sólidos hospitalarios, ya que este cuenta con el equipo y los instrumentos necesarios y obligatorios, para responder a estas situaciones de emergencia donde deberán aplicarse los lineamientos adecuados.
- El comité de desechos sólidos hospitalarios cuenta con equipo de protección y utensilios específicos.
- La protección personal consiste en: zapatos antideslizantes, ropa protectora, guantes de hule gruesos, mascarillas, gafas protectoras en caso de posibles salpicaduras.
- Así mismo se cuenta con los siguientes utensilios: pinzas para la manipulación del material punzocortante, solución desinfectante para aplicar en el área afectada, toallas de papel como material absorbente y contenedores para desechos (recipiente rojo para objetos punzocortantes, bolsas rojas para desechos sólidos contaminados, bolsas blancas para desechos sólidos especiales).
- Las áreas de apoyo también cuentan de forma permanente con jabón, cepillos y desinfectantes para salvaguardar la vida del personal que esté laborando.

Para el Puesto de salud Nuca es primordial que se sigan los lineamientos establecidos para evitar la contaminación de las áreas del proyecto. Los lineamientos principales son los siguientes:

1. Se deben emplear los utensilios necesarios para la emergencia a atender.
2. Se debe cubrir el derrame con toallas absorbentes, luego se aplica un desinfectante (cloro en solución al 5%) rociando sus alrededores.
3. Se espera un tiempo determinado y se recogen las toallas y depositan en las bolsas rojas.
4. Se deben usar toallas con desinfectante y luego se depositan en las bolsas rojas.
5. Se limpia el área nuevamente. Además, se deberá limpiar el equipo cercano al derrame con el mismo desinfectante. La persona que realiza dicho proceso, debe contar con la barrera de seguridad primaria.
6. Se deben remover vidrios o material punzo cortante únicamente con pinzas, nunca usar las manos, estos se descartan en recipientes de punzo cortantes por el riesgo de punción.

Figura 34: Depósitos para el desecho de DSH | Crédito: OPS/OMS.



## 8. Planificación anual de recursos, materiales y humanos

### 8.1 Recursos humanos:

El Puesto de salud Nucá cuenta con una persona específica para la manipulación de los desechos sólidos hospitalarios.

No.	Cargo	Monto mensual devengado	Monto anual devengado
1	Aux. de enfermería	Q3,800.00	Q45,600.00
Total		Q3,800.00	Q45,600.00

Tabla 17: Personal encargado de la manipulación de DSH en el Puesto de salud Nucá | Fuente: Puesto de salud Nucá.

### 8.2 Materiales

Se tiene planificado que los materiales que se utilizan para el manejo adecuado de los desechos sólidos hospitalarios deben cambiarse constantemente y evitar que los recipientes, las rotulaciones y señalizaciones se encuentren deterioradas, esto para no poner en riesgo la salud y seguridad humana. Se realizó una primera entrega de insumos a través de la Organización Panamericana de la Salud/Organización Mundial de la Salud OPS/OMS, con el apoyo de la Unión Europea UE y a través del Proyecto de Atención Primaria de Salud y Nutrición. Es por ello que se tiene contemplada la adquisición de los insumos de la siguiente manera, tomando en cuenta que los recipientes son resistentes e impermeables y su cambio únicamente sería por deterioro.



Figura 35: Entrada al centro de acopio del Puesto de salud Nucá | Crédito: OPS/OMS.

Insumos de limpieza y desinfección

Tipo de material	Cantidad anual	Costo unitario	Costo anual
Recipiente de color rojo con pedal y base, etiqueta y rotulación	1	Q150.00	Q150.00
Recipiente de color negro con pedal y base, etiqueta y rotulación	1	Q.150.00	Q150.00
Recipiente de color blanco con pedal y base, etiqueta y rotulación	1	Q.150.00	Q150.00
Flechas pvc	1	Q50.00	Q50.00
Rotulación punzocortantes	1	Q.45.00	Q45.00
Guardianes o descartadores	730	Q.10.00	Q7,300.00
Bolsas rojas	730	Q0.90	Q657.00
Bolsas blancas	730	Q.0.60	Q438.00
Bolsas negras	4380	Q.0.40	Q1,752.00
Cloro	30	Q.10.00	Q300.00
Desinfectante	32	Q.10.00	Q320.00
Guantes antipunción	2	Q.50.00	Q100.00
Gabacha	1	Q.60.00	Q60.00
Papel absorbente	30	Q.50.00	Q1,500.00
Recipiente de color rojo con pedal y base, etiqueta y rotulación	1	Q150.00	Q150.00
Escobas	8	Q.25.00	Q200.00
Trapeadores	15	Q.18.00	Q270.00
Detergente	38	Q.10.00	Q380.00
Mascarillas	365	Q.0.50	Q.182.50
Guantes de nitrilo	6	Q.12.00	Q.72.00
Monogafas, gafas o caretas	2	Q.20.00	Q.40.00
Botas	1	Q.60.00	Q.60.00
<b>Total</b>			<b>Q14,176.50</b>

Tabla 18: Listado de insumos para el manejo de DSH, a adquirir en el Puesto de salud Nucá | Fuente: Cálculos consultor.

### 8.3 Recursos

Dentro del contrato que tiene la DDRISS con BIOTRASH se considera el servicio de bolsas, las cuales son entregadas por la DDRISS de Huehuetenango quien, a su vez, se encarga de administrar los recursos para el Puesto de salud Nucá. Las bolsas tienen un espesor resistente, el cual soporta la carga y el contenido que en su interior se vierte, y están apegadas a la legislación.

Tipo de material	Cantidad anual	Costo mensual	Costo anual
Contratación Biotrash	1 contrato	Q.22,500.00	Q270,000.00
No existe servicio de tren de aseo		----	Q00.00
<b>Total</b>			<b>Q.270,000.00</b>

Tabla 19: Recursos contemplados anualmente para el Puesto de salud Nucá | Fuente: cálculos consultor.

\*Biotrash, a través de su representante Alcance Médicos S.A., realizó un contrato (por cuatro meses) para la recolección, transporte, tratamiento y disposición final de los desechos hospitalarios (bioinfecciosos) mediante una compra directa con el Ministerio de Salud Pública y Asistencia Social MSPAS, para prestar dichos servicios en la DDRISS región de Huehuetenango

## 9. Programación de actividades de difusión y capacitación para el personal

No.	Actividades / temas	Objetivo	Fecha
1	<b>Capacitación</b> <ul style="list-style-type: none"> <li>• Capacitación sobre el Reglamento DSH 509-2001.</li> <li>• Importancia del manejo responsable de los DSH.</li> <li>• Normas de bioseguridad para reducir el riesgo.</li> <li>• ¿Qué significa implementar las normas de bioseguridad?</li> </ul>	Reforzamiento de acuerdo a las debilidades identificadas mediante el monitoreo y evaluación de desempeño y la vigilancia epidemiológica a todo el personal	13 de noviembre de 2024
2	<b>Impresión de protocolos</b> <ul style="list-style-type: none"> <li>• Desinfección de recolectores.</li> <li>• Lavado del centro de acopio.</li> <li>• Carretones de DH.</li> <li>• Lavado de recipientes plásticos.</li> <li>• Emergencias y derrames.</li> <li>• Accidentes y derrames.</li> <li>• Operación y mantenimiento.</li> </ul>	Explicación y manejo de la información con el personal de limpieza	13 de noviembre de 2024
3	<b>Establecer un sistema de monitoreo y supervisión permanente.</b>	Instrucciones al comité de seguridad y a sus directivos	13 de noviembre de 2024

Tabla 20: Programa de actividades de difusión y capacitación para el personal del Puesto de salud Nucá.

## 10. Descripción detallada de los servicios externos a contratar

El transporte, tratamiento y disposición final de los desechos sólidos hospitalarios bioinfecciosos, especiales y punzocortantes, que se generan en el Puesto de salud Nucá, es realizado por la empresa Biotrash, previo al traslado del puesto de salud hacia el Centro de salud Santa Cruz Barillas. Luego los desechos son enviados a la DDRISS de Huehuetenango, en vehículos pertenecientes al mismo centro.

Biotrash es una empresa autorizada por el Ministerio de Salud Pública y Asistencia Social (MSPAS). La misma circula por las instalaciones de la DDRISS de Huehuetenango para la recolección de los desechos bioinfecciosos, especiales y punzocortantes, así como los desechos sólidos hospitalarios de los demás puestos de salud del territorio de Santa Cruz Barillas y lugares circunvecinos, incluyendo específicamente lo generado en el Puesto de salud Nucá.

El personal de Biotrash, se debe presentar a la DDRISS de Huehuetenango debidamente uniformado e identificado y con el equipo de protección personal necesario para retirar los recipientes con desechos bioinfecciosos y especiales en bolsas, y punzocortantes en cajas de bioseguridad. Al momento de retirar los desechos, éstos son pesados por dicho personal en presencia de algún encargado y se entrega un registro de volumen para garantizar el traslado seguro y disposición responsable de los desechos sólidos hospitalarios bioinfecciosos, especiales y punzocortantes que se hayan generado.



Figura 36: Ilustración de personal encargado del manejo de DSH, depositando los mismos en el centro de acopio | Crédito: equipo consultor.

## 11. Bibliografía

- Diario oficial de la Federación (1994). *Proyecto de norma oficial mexicana. NOM087- – ECOL.* México.
- Environmental Protection Agency (1989). *Federal Register. Part II, Standards for the Tracking and Management of Medical Waste; Interim Final Rule and Request for Comments.* Washington, DC, March, 1989.
- Información brindada por la entidad contratante.
- Institute Bruxellois pour la Gestion de l'Environnement (IBGE) (1994). *Guide de gestión de déchets de soins.*
- Kiely, G. (1999). *Ingeniería Ambiental. Fundamentos, entornos, tecnologías y sistemas de gestión.* Primera edición en español. España. Mc.Graw-Hill. 1315pp.
- LaGrega, M., Buckingham, P., Y Evans J. (1996). *Gestión de Residuos Tóxicos. Tratamiento, eliminación y recuperación de suelos.* Primera edición en Español. Volumen I y II. México. McGraw-Hill. 1261pp.
- Ministerio de Salud Pública y Asistencia Social (s.f.). *Guía para elaborar Plan de Manejo de Desechos Sólidos Hospitalarios para Instituciones de Atención en Salud.* Departamento de Regulación de los Programas de Regulación de la salud y el Ambiente del Ministerio de Salud Pública y Asistencia Social.
- Myller, T. (1991). *Ecología y Medio Ambiente.* Editorial Limusa. Primera edición en Español. 785pp.
- Organización Panamericana de la Salud y Gobierno de Guatemala (1995). *Análisis Sectorial de Desechos Sólidos de Guatemala.* 150pp.
- Reglamento para el manejo de desechos sólidos hospitalarios.
- Unión Europea y Gobiernos Centroamericanos y Panamá. (1991). Programa Regional de Manejo de Desechos Hospitalarios. ALA 33/91.



Figura 37: Ilustración de contenedores para diferentes tipos de DSH | Crédito: equipo consultor.

12.

# Anexos

## ANEXO 1

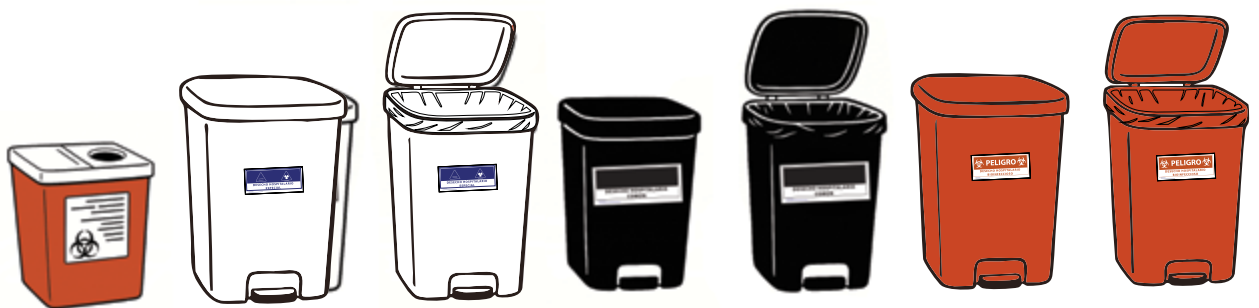
### Planes

#### Plan de contingencia

- Prevención de Incendios
- Control de incendios
- Medidas preventivas y durante un sismo

#### Plan de seguridad para la salud humana

- Plan preventivo sanitario
- Plan de protección personal
- Plan preventivo de accidentes y lesiones
- Plan de tratamiento de agua para consumo humano

#### Plan de Seguridad Ambiental

- Aguas residuales
- Aguas pluviales
- Sistemas de disposición de desechos

#### Plan de capacitación

---

## ANEXO 2

### Protocolos

#### Protocolos de actuación vinculados al manejo de DSH

- Recomendaciones generales para disposición DSH
- Protección radiológica
- Prevención de accidentes laborales con riesgo biológico

#### Protocolos de desinfección en el manejo de desechos sólidos hospitalarios

- Protocolo para lavado de centro de acopio
  - Protocolo para lavado de carretones
  - Protocolo para lavado de recipientes plásticos
  - Protocolo en caso de derrames bioinfecciosos
- 

## ANEXO 3

### Planos de ruta de evacuación de DSH

# ANEXO 1

## Planes

### 1. Plan de contingencia

#### Incendios

Prevención de incendios  
Control de incendios  
Consideraciones importantes para mitigar incendios

#### Sismos

Medidas de preparación para un sismo  
Medidas durante un sismo  
Medidas después de un sismo

## 1.1 Incendios

### Prevención de incendios

La prevención de incendios se requerirá estar constantemente atento a todos los posibles riesgos de incendio ya que el combustible, el aire y una fuente de ignición son los elementos necesarios para producir o mantener un incendio. No obstante, estos se pueden prevenir eliminando uno de estos elementos. Es importante tomar ciertas precauciones en el equipo eléctrico, principalmente:

- Inspeccionar con regularidad las luces, los cordones eléctricos de extensión y los aparatos eléctricos, y mantenerlos en buen estado.
- No utilizarlos si existe algún riesgo de que produzcan chispas.
- No sobrecargar los circuitos eléctricos.
- Usar solamente fusibles con el tamaño correcto.
- Tener precaución en el material de las puertas y otros enseres de tipo doméstico, ya que son los únicos materiales combustibles. Por lo que un incendio solo se producirá por descuido de las personas.
- En el caso específico del proyecto, verificar que en época seca, principalmente la zona verde o los árboles, en su efecto, tengan un planteo adecuado. Además, que las hojas secas y material de fácil encendido se encuentren a una distancia prudencial de la cercanía del proyecto.
- Tener áreas de evacuación bien definidas e instalar al menos un hidrante.



Figura 38: Ilustración de campana de extinguidor y emergencia | Crédito: Equipo consultor.

### Control de incendios

Las dos acciones descritas a continuación son las más importantes:

**1er. Paso:** Llamar inmediatamente al departamento de bomberos por teléfono, mediante la alarma de incendios o llamando a la operadora. El número al que se debe llamar debe estar a la vista en caso de emergencia.

**2do. Paso:** Usar inmediatamente el equipo de extinción de incendios. La mayoría de incendios pueden ser apagados si los extintores son usados con rapidez.

### Si se presenta fuego en la infraestructura:

Utilizar el extintor de incendios apropiado para el tipo de incendio, o apagar con agua de mangueras\*.

\*¿Cuándo pueda usarse agua para combatir incendios? La manguera de agua puede ser usada para combatir incendios, bajo las siguientes condiciones:

- Para apagar incendios en desechos, hojas, madera, materiales secos y combustibles similares.
- Para mojar las superficies expuestas y los materiales combustibles, con el fin de impedir la propagación del fuego.
- Para rociar o pulverizar con el fin de impedir la entrada de aire y ayudar a apagar el fuego de gasolina o aceite.
- Para desplazar gasolina o aceite con un chorro de agua debajo del automóvil, si fuera el caso, donde el extintor no puede alcanzar el fuego; o debajo del techo, hacia un lugar donde el fuego pueda consumirse sin dañar la propiedad.

### Consideraciones importantes para mitigar incendios:

- Todos los miembros del personal deberán estar entrenados en lo que se debe hacer en caso de un incendio.
- Si se piensa que se puede extinguir el fuego, utilizar un extintor próximo. Y después de apagar el fuego, asegurarse que la zona de fuego quedó limpia, reemplazar el extintor e informar a quien corresponda.
- No se rociar agua en fuego producido por electricidad en el lugar de origen del fuego, ni si es producido por el proceso de combustión de gasolina.
- Alejar del lugar a todas las personas que no estén contribuyendo a apagar el fuego.

## 1.2 Sismos

Ya que no se pueden evitar, se debe desarrollar una estrategia que permita mitigar esta fuerza natural.

### Medidas de preparación para un sismo:

- Debe preverse la construcción de muros y demás obras para que puedan soportar fuerzas sísmicas de regular magnitud, para evitar daños mayores.
- Realizar una observación permanente de la estructura de cada vivienda o garita de acceso, y reportar cualquier alteración.
- Mantener las salidas libres de acumulación de basuras y de cualquier otro obstáculo.
- Realizar ejercicios de simulación de evacuación, para prepararse en caso de una contingencia sísmica.

### Medidas durante un sismo:

- Mantener la calma.
- Si se encuentra dentro de una instalación, ubicarse debajo del marco de la puerta o de una mesa de escritorio, manteniéndose lejos de ventanas, puertas de vidrio o chimeneas.
- Si se encuentra en la calle, retirarse de la cercanía de edificios, árboles y líneas telefónicas.
- Si se transita en carreteras, manejar hacia un lugar lejos de puentes o vías elevadas. Debe permanecer su vehículo y estacionar su carro en un área fuera de peligro.
- No correr hacia la calle, permanecer dentro del lugar donde se encuentra.
- Comprobar que no se haya generado ningún incendio.
- Utilizar el teléfono, solo si es necesario.

### Medidas después de un sismo:

- Localizar heridos y administrarles primeros auxilios, si fuese necesario.
- Inspeccionar el área y localizar los daños estructurales que pudiesen afectarse en una magnitud mayor por temblores subsiguientes.
- Cerrar inmediatamente las conexiones principales de gas.
- Utilizar zapatos todo el tiempo, ya que pueden haber objetos en el piso que pueden causar heridas.

# ANEXO 1

## Planes

### 2. Plan de seguridad para la salud humana

Plan preventivo sanitario

Plan de protección personal

Plan preventivo de accidentes y lesiones

Plan de tratamiento de agua para consumo humano

La seguridad es una de las responsabilidades más importantes. Con el fin de proteger a propietarios y a la comunidad en general, deben emplearse todos los equipos de protección disponibles y cumplirse rigurosamente las prácticas recomendadas en el programa de seguridad, con el objetivo de prevenir accidentes.

**1er. Paso:** Proporcionar condiciones de trabajo seguras, revisando constantemente las condiciones de trabajo.

**2do Paso:** Desarrollar costumbres seguras de trabajo. Se debe entrenar a los empleados en las buenas costumbres de seguridad e insistir en que desempeñen cada trabajo con las debidas precauciones.

#### Para ofrecerse primeros auxilios durante una emergencia, es indispensable:

- Mantener un botiquín de primeros auxilios a mano para tratar, pequeñas heridas, contusiones y otras lesiones menores.
- Asegurarse que el botiquín de primeros auxilios esté completamente abastecido con suministros y en condiciones frescas.
- No ignorar ninguna lesión, por pequeña que parezca.
- Solicitar de inmediato atención médica ante cualquier lesión que se considere más grave.



Figura 39: Ilustración de guantes de nitrilo | Crédito: Equipo consultor.

### 2.1 Plan preventivo sanitario

El desarrollo un plan preventivo sanitario eficiente en el centro comunitario, requiere:

- Que los trabajadores sean sometidos a la vacunación contra enfermedades prevenibles y relacionadas con las actividades desarrolladas en estas instalaciones.
- Que los trabajadores estén inscritos en el Instituto Guatemalteco de Seguridad Social
- Que los trabajadores sean evaluados periódicamente, dentro de un plan sanitario personal, para verificar que no adquieran las enfermedades a las que están expuestos, en virtud de las actividades laborales desarrolladas.
- Que se promueva orden, limpieza y asepsia (ausencia de microorganismos que puedan causar infecciones), en centro comunitario al:
- Mantener todas las herramientas y utensilios en sus áreas respectivas de almacenamiento, cuando no están siendo utilizadas.

- Contar siempre con jabón, cepillos, y desinfectantes en las áreas de apoyo.
- Que se dispongan de botiquines equipados con medicinas y materiales para primeros auxilios, y que se revisen periódicamente para reponer insumos dañados o caducados.

## 2.2 Plan para la protección personal

Con el objetivo de promover la protección personal entre los colaboradores del centro comunitario, se recomienda:

- Que se obligue a usar anteojos de seguridad con una máscara cuando efectúe alguna tarea que pueda causar la entrada de tierra, productos químicos u otro material extraño dentro de los ojos o vías respiratorias. En caso de cualquier lesión de los ojos, que se consulte inmediatamente a un médico.
- Que se cuente con equipo de protección personal, según la actividad que desempeña. Esto incluye: guantes, gabachas o batas, gafas, y zapatos antideslizantes.

## 2.3 Plan preventivo de accidentes y lesiones

Si se siguen buenas prácticas de seguridad, se reduce considerablemente la frecuencia de accidentes, una parte integral de la operación exitosa de un centro comunitario. Por esta razón, se sugiere seguir las siguientes directivas:

- Que todos los empleados reciban instrucciones con respecto a la manera apropiada de usar, limpiar y almacenar objetos afilados (cuñas, cuchillos, aparatos punzocortantes, etc.). Solo los empleados que han sido entrenados apropiadamente estarán autorizados a usar o limpiar objetos de este tipo.
- Que se entrenen todos los empleados a levantar objetos pesados correctamente. El levantamiento incorrecto de objetos pesados puede causar lesiones en la espalda, por lo que se recomienda:
  - Para levantar un objeto, sin importar su peso, mantener la espalda recta, las rodillas dobladas y usar los músculos de la pierna.

- Apoyar a los empleados que frecuentemente levantan objetos pesados, cada vez que sea posible, para cuidar de su integridad física.
- Que antes de limpiar o ajustar un equipo o accesorio eléctrico, se desconecte la fuente de alimentación del mismo o se desenchufe. Además:

- Asegurar que nunca se use un equipo o accesorio eléctrico con las manos mojadas o si se está parado sobre un piso húmedo.

- Mantener equipos y accesorios eléctricos en buen estado. La rigurosidad y consistencia de su mantenimiento evita evita lesiones.

- Que los productos químicos de limpieza se almacenen a una distancia apropiada (1.5 metros) de los hornos y de calentadores de agua

- Que se mantengan los equipos, las herramientas, los utensilios y los muebles en buenas condiciones. El no mantener bien estos artículos, es una de las causas principales de los accidentes.

## 2.4 Plan para tratamiento de agua de consumo humano

- El agua para consumo humano es un elemento muy importante, por lo cual se debe de tener el cuidado de clorar manteniendo 0.5 mg/lit de cloro residual en la red.
- Se debe de realizar un análisis de la calidad del agua en la red periódicamente.
- En caso de no estar clorada el agua por emergencias, se debe de prevenir hirviendo el agua.

# ANEXO 1

## Planes

### 3. Plan de seguridad ambiental

Aguas residuales

Aguas pluviales

Sistema de disposición de desechos

Basura

Desechos sólidos

Desechos sólidos peligrosos

El plan de seguridad ambiental se enmarca para garantizar una protección al entorno ambiental, de cada componente del proyecto.

El plan se constituye por la implementación de las medidas que garantizan considerablemente una seguridad ambiental a las zonas espaciales de impacto directo significativo, indirecto significativo, indirecto no significativo, de influencia ambiental y socioeconómica y a la zona espacial macro ecológica.



Figura 40: Ilustración de personal encargado del manejo de DSH, cerrando una bolsa de desechos bioinfecciosos, a dos tercios de su capacidad | Crédito: Equipo consultor.

### 3.1 Aguas residuales

Los procesos de tratamiento deben contar con la aprobación de las autoridades sanitarias del país, la cual garantiza que se cumpla con lo que especifica el Acuerdo gubernativo número 236-2006 «Reglamento de las descargas y reuso de aguas residuales y de la disposición de lodos» y el Código de salud, Decreto 90-97 del Congreso de la República.

Los tratamientos deben contar con un sistema de operación y mantenimiento suficiente que garantice su apropiado funcionamiento y evite los malos olores. Debe de realizarse la auditoría anual para evaluar el funcionamiento de la planta de tratamiento (si fuera el caso). El personal que participe en la extracción de los lodos, o en su efecto mantenimiento de las cajas de registro y lo relacionado al drenaje sanitario y pluvial, deberá estar protegido con guantes y botas de hule. La evacuación del lodo no debe ser total, sino que siempre se debe dejar un poco para beneficiar los procesos biológicos y evitar la inoculación.

Los lodos extraídos deben enterrarse a una profundidad de 60 centímetros y, una vez transcurridos 10 meses, los mismos se pueden extraer y usarse como un acondicionador de suelos. La recomendación sanitaria establece que los pozos de absorción de aguas negras deben ubicarse como mínimo a 3.00 metros sobre el nivel freático, y a 30.00 metros horizontales de pozos de abastecimiento de agua.

### 3.2 Aguas pluviales

Los lugares por donde se canalizan, deben de mantenerse libres de residuos sólidos que puedan afectar el mantenimiento. El drenaje debe de ser separativo y esta agua puede filtrarse, ya que no representa peligro de contaminación.

### 3.3 Sistema de disposición de desechos basura

#### Basura

Los desechos deben mantenerse guardados dentro de recipientes adecuados y depósitos correspondientes, para que puedan ser evacuados por las autoridades correspondientes. Estas autoridades deben de preocuparse, no solo por la recolección, sino también por la clasificación y tratamiento respectivo, para evitar focos de contaminación, así como riesgos para la salud y seguridad humana.

#### Desechos sólidos

No pueden reutilizarse. Se deben extraer del proyecto a través del tren de aseo, avalado por la municipalidad correspondiente, en las áreas comunes (calles). Deben dotar las áreas de recipientes adecuados para su disposición y colocarse letreros que indiquen “no tirar basura”.

#### Desechos sólidos peligrosos

No pueden reutilizarse y se debe tener extremo cuidado con ellos. Éstos se deben extraer del proyecto a través de una empresa especializada y debidamente autorizada por el Ministerio correspondiente, en las áreas comunes (calles). Deben dotar las áreas de recipientes adecuados para su disposición y colocarse letreros que indiquen “No tirar basura”.

# ANEXO 1

## Planes

### 4. Plan de capacitación sobre el manejo adecuado de los desechos sólidos hospitalarios

Introducción	Grupo objetivo
Justificación	Metodología
Objetivos	Temas a impartir
Duración	Cronograma de capacitación

#### 4.1 Introducción

Todas las intervenciones de atención en salud implican la generación de desechos sólidos, que requieren un manejo adecuado por parte del personal que labora en la entidad. Para esto, se requiere que el personal esté debidamente capacitado para realizar esa labor. Aún cuando se considera que el personal es conocedor de normas de seguridad por la forma en que usualmente realiza su trabajo, se estima conveniente que mantenga una actualización de conocimiento, práctica y observancia de hábitos higiénicos y de normativa sanitaria.

Mediante un proceso de capacitación se pretende promover, entre el personal, una correcta segregación y clasificación desde su generación, para facilitar un adecuado manejo de los desechos sólidos hospitalarios. Esto, abarcando tanto la peligrosidad de algunos de ellos, como las medidas de prevención necesarias que el personal encargado debe tomar. La capacitación debe complementarse con protocolos y algoritmos de cada procedimiento, de acuerdo a las normas de bioseguridad.

Considerando que será un grupo heterogéneo de adultos, profesionales y no profesionales, con



Figura 41: Ilustración de personal encargado del manejo de DSH, desechando una bolsa de desechos bioinfecciosos en su contenedor | Crédito: Equipo consultor.

características psicosociales, intereses, necesidades y culturas diferentes, se promueve el uso de una metodología participativa, basada en principios andragógicos que reconocen que los adultos aprenden de manera intuitiva y racional. En el presente caso, si bien el grupo contará con conocimientos y experiencias en el tema, éste variará de unos a otros, de acuerdo a las características individuales, nivel educativo y el tiempo de trabajo en la institución.

A partir del proceso de capacitación, es responsabilidad de todos los trabajadores el poner en práctica cada uno de los pasos para proteger su salud, la salud de sus compañeros de trabajo, los pacientes y demás visitantes o usuarios de las instalaciones.

#### 4.2 Justificación

Un buen manejo de los desechos sólidos hospitalarios permite prevenir problemas de salud y de calidad ambiental, derivados de la contaminación por este tipo de desechos. Es necesario que el personal de los hospitales realice una correcta gestión operativa de los desechos sólidos hospitalarios, al interno de cada establecimiento.

De no existir esas buenas prácticas en todo el proceso de manejo, se pueden provocar daños irreversibles, así como problemas derivados y riesgos para la salud. Por lo tanto, se debe impedir que los residuos peligrosos contaminen otros residuos, . Tomando en cuenta que los servicios como el laboratorio, sala de cirugía y farmacia, generan una alta producción de este tipo de desechos, es importante promover un manejo adecuado de los desechos sólidos hospitalarios que tenga sumo cuidado en la segregación y clasificación de los mismos desde donde se generan, haga un almacenamiento temporal adecuado y una transportación en recipientes especiales para cada tipo de residuo.

El personal debe tener una actitud positiva y estar bien informado sobre los efectos de la ausencia de este tipo de Plan de Manejo, o de un mal manejo de ese tipo de desechos, desde los problemas nosocomiales hasta los accidentes entre el personal. Por lo que es muy importante desarrollar actividades de sensibilización, información y educación sobre el tema.

De acuerdo al Reglamento Para el Manejo de Desechos Sólidos Hospitalarios, Acuerdo Gubernativo No. 509-2001, los directores de área son los responsables de que en los servicios de salud exista un buen manejo de estos desechos, desde el lugar donde se generan; tomando en cuenta las técnicas y métodos del proceso de manejo, así como las precauciones y normas de seguridad adecuadas para reducir los riesgos, a los cuales están expuestos trabajadores, pacientes y público en general.

## 4.3 Objetivos

### Objetivos generales:

1. Prevenir problemas derivados de un mal manejo de los desechos sólidos hospitalarios, incluyendo problemas de salud y de calidad ambiental, derivados de la contaminación interna o externa de los centros hospitalarios, mediante un manejo adecuado de los desechos sólidos generados.
2. Mitigar problemas de salud y contaminación ambiental, que puedan provocar daños irreversibles en la salud de los prestadores de los servicios y de la población en general.

### Objetivos específicos:

1. Sensibilizar al 100% del personal sobre la importancia de contar con un Plan de Manejo de Los Desechos Sólidos Hospitalarios, así como la necesidad de la aplicación de normas y procedimientos de seguridad para reducir los riesgos a la salud del personal, los pacientes y público en general.
2. Capacitar al personal de este centro asistencial, sobre el Acuerdo Gubernativo No. 5009-2001 Reglamento para el Manejo de Desechos Sólidos Hospitalarios, , promoviendo el desarrollo de capacidades para hacer un manejo adecuado de los desechos sólidos hospitalarios. Tomando en cuenta las técnicas y métodos del proceso de manejo, así como las precauciones y normas de seguridad adecuadas para reducir los riesgos a los cuales están expuestos trabajadores, pacientes y público en general.

## 4.4 Duración

Se recomienda realizar al menos dos reuniones tipo taller de capacitación en un período de 6 meses. Los contenidos se dosifican de acuerdo a las debilidades identificadas mediante el monitoreo y evaluación de desempeño, y la vigilancia epidemiológica.

## 4.5 Grupo objetivo

Miembros del personal administrativo y, en especial, encargados de la recolección interna.

## 4.6 Metodología

Será participativa, andragógica, para generar un ambiente de libertad que favorezca el análisis y la reflexión, propicie el cambio de actitudes y prácticas, y desarrolle una conciencia crítica del problema y de los riesgos a que están expuestos. También busca generar un compromiso individual y grupal para realizar un manejo adecuado de los desechos sólidos hospitalarios.

Se propone desarrollar un proceso de capacitación permanente. Durante el año se pretende que se desarrollen al menos dos talleres, uno cada bimestre, de acuerdo al cronograma propuesto en este plan.

## 4.7 Temas a impartir

### Importancia de la organización del comité de DSH

¿Cuál es su organización y funcionamiento? La seguridad y salud ocupacional de sus trabajadores, y su rol como responsables de proveer un lugar de trabajo saludable y seguro. Definir claramente las responsabilidades de cada miembro, para desarrollar e implementar estándares y procedimientos integrales (inclusive procedimientos de emergencia).

### Identificación de peligros, elaborando un mapa de riesgo

1. Identificación por área – dividiendo el sitio de trabajo en áreas identificables.
2. Identificación por tareas – reconocimiento de las tareas que realizan las personas y los peligros a cada paso;
3. Identificación por procesos – con los peligros en cada etapa.
4. Identificación por ocupación – distinguir los peligros asociados con cada grupo ocupacional específico.
5. Proponer las medidas de prevención de manera participativa.

### La importancia de implementar un programa de capacitación y educación permanente

- Reconocer que la seguridad y salud ocupacional de los trabajadores forman parte de las responsabilidades de los establecimientos para proveer un lugar de trabajo saludable y seguro.
- Mantener una campaña educativa sostenida sobre la exposición al riesgo en toda la institución y protocolos disponibles en las áreas de trabajo sobre el manejo inmediato de una exposición.

### Proceso de gestión

Identificación y clasificación de los DSH, según su composición, sean estos infecciosos, especiales y comunes.

### Segregación y embalaje de los DSH

- Transporte interno.
- Centro de Acopio.
- Transporte externo.
- Marco legal (Código de Salud Decreto 90-97, Acuerdo Gubernativo 509-2001 Reglamento para el Manejo de Desecho Sólidos Hospitalarios).

### Importancia del manejo responsable de los DSH

Cómo ésta buena práctica implica la adopción de cambios técnicos y metodológicos planificados estratégicamente para el manejo de desechos peligrosos bioinfecciosos en las etapas de segregación, clasificación, recolección y transporte interno y externo, así como en el tratamiento y disposición final.

Con estas acciones se pretende:

- Prevenir problemas de salud y de calidad ambiental derivados de la contaminación, por el manejo de desechos provenientes de pacientes.
- **Mitigar problemas de salud y contaminación ambiental que puedan provocar daños irreversibles, a través de:**
  - Reducir la causa de los problemas derivados.
  - Rotulación y señalización.
  - Normas de bioseguridad para reducir el riesgo.

### Las pautas creadas para proteger a todas las personas (comunidades, pacientes, visitantes, trabajadores) de contaminantes o microorganismos peligrosos.

Diseñadas para la seguridad de todas las personas independiente si están infectadas o no. Recorrido por las varias medidas que se pueden poner en práctica para disminuir el riesgo para el personal de salud, de los pacientes, los familiares y de la población en general ante los DS bioinfecciosos, según la magnitud del riesgo.

### ¿Cuál es la utilidad de una barrera?

Romper el ciclo de la transmisión de enfermedades. Entender por qué el riesgo cero no existe. Acciones concretas, como el lavado correcto de manos, siguiendo los 5 pasos adecuados.

### Las normas de bioseguridad:

- Vacunación
- Aseo personal (lavado de manos).
- No comer en cualquier área de la Institución.
- No fumar.
- No utilizar la misma ropa al terminar labores.

## ¿Qué significa implementar las normas de bioseguridad?

Reducir el riesgo de transmisión de microorganismos de fuentes conocidas o desconocidas de infección en el sistema de salud.

La desinfección de instrumentos y superficies de los puestos de trabajo donde se pueden encontrar microorganismos, constituye la forma más adecuada de evitar el posible contagio. La correcta utilización de desinfectantes contempla el uso de:

- Líquidos considerados potencialmente infecciosos para el personal.
- Líquido cefalorraquídeo.
- Líquido sinovial y amniótico.
- Líquido pleural, pericárdico y peritoneal.

Por qué vómitos, heces, secreción nasal, esputo, sudor, lágrimas, saliva y orina no son considerados potencialmente infecciosos, a menos que contengan sangre o microorganismos patógenos.

## Presentación de la Estrategia primaria para prevenir infecciones nosocomiales en pacientes hospitalizados.

Beneficios de un manejo adecuado de los desechos sólidos hospitalarios:

- Al establecer el programa se brinda mayor seguridad al personal, pacientes y visitantes.
- Se corta la cadena de transmisión de los gérmenes patógenos contenidos en los desechos y se evita la aparición de agentes transmisores dentro y fuera del centro.
- Se disminuye el daño por traumas post-accidente y se reduce el impacto ambiental, porque se reduce la cantidad de DSH peligrosos existentes en la ciudad y finalmente se mejora no solo la imagen sino la calidad de la atención de los establecimientos de salud.
- Junto con los departamentos o empresas de tratamiento, se promueve la correcta transportación y disposición final de los desechos infecciosos, minimizando el impacto que éstos pueden ocasionar al ambiente y a la salud.

## 4.8 Cronograma de capacitación

No.	Actividades / temas	Objetivo	Fecha
1	<b>Capacitación</b> <ul style="list-style-type: none"> <li>• Capacitación sobre el Reglamento DSH 509-2001.</li> <li>• Importancia del manejo responsable de los DSH.</li> <li>• Normas de bioseguridad para reducir el riesgo.</li> <li>• ¿Qué significa implementar las normas de bioseguridad?</li> </ul>	Reforzar las debilidades identificadas mediante el monitoreo y evaluación de desempeño, así como durante la vigilancia epidemiológica a todo el personal.	13 de noviembre de 2024
2	<b>Impresión de protocolos</b> <ul style="list-style-type: none"> <li>• Desinfección de recolectores.</li> <li>• Lavado del centro de acopio.</li> <li>• Carretones de DH.</li> <li>• Lavado de recipientes plásticos.</li> <li>• Emergencias y derrames.</li> <li>• Accidentes y derrames.</li> <li>• Operación y mantenimiento.</li> </ul>	Brindar una explicación y manejo de la información con el personal de limpieza.	13 de noviembre de 2024
3	<b>Establecer un sistema de monitoreo y supervisión permanente.</b>	Proporcionar instrucciones al Comité de Seguridad y a sus directivos.	13 de noviembre de 2024

Tabla 21: Cronograma de capacitación en manejo de DSH para el Puesto de salud Nucá.

# ANEXO 2

## Protocolos

### 1. Protocolo preventivo de accidentes con equipo punzo cortante

#### Barreras protectoras

Lavado (higienización) de manos:  
Uso de guantes  
Mascarilla y antiparras  
Pechera impermeable o delantal de procedimiento

#### Medios de eliminación de material contaminado

Manejo y eliminación de material cortopunzante desechable

#### Clasificación de exposiciones en el equipo de salud frente a un accidente laboral tipo de exposición

Exposición con riesgo  
Exposición sin riesgo  
Exposición masiva  
Indicaciones básicas post accidente

### 1.1 Barreras protectoras

#### 1.1.1 Lavado (higienización) de manos

- Antes, durante y después de cada procedimiento de riesgo de contacto con sangre o fluidos corporales.
- Lavar las manos con agua y jabón, antes y después de sacarse los guantes.
- El tipo de lavado de manos debe realizarse de acuerdo al procedimiento a realizar.

#### 1.1.2 Uso de guantes

- Utilizarlos en todos los procedimientos en que se manipule sangre o fluido corporal de alto riesgo.
- Deben cambiarse entre la atención de cada paciente, y cada vez que se rompan.
- Notar que el uso de guantes no reemplaza el lavado de manos y que el tipo de guante a utilizar depende del procedimiento a realizar.

#### 1.1.3 Mascarilla y antiparras

Deben utilizarse en todos los procedimientos, en las cuales se produzcan aerosoles o salpicaduras de sangre u otro fluido de alto riesgo.

#### 1.1.4 Pechera impermeable o delantal de procedimiento

Utilizar en todos los procedimientos en los que se producen derrames o salpicaduras de sangre u otro fluido de alto riesgo con frecuencia.

### 1.2 Medios de eliminación de material contaminado

#### 1.2.1 Manejo y eliminación de material cortopunzante desechable.

- Usar siempre elementos de protección personal.
- Manejar el material cortopunzante con cuidado.
- Durante los procedimientos y en el lavado de material, debe tomarse el máximo de cuidado para evitar lesionarse o lesionar a terceros.
- Eliminar el material cortopunzante desechable en envases resistentes a punciones y cortes. Estos envases deben ubicarse lo más cercano posible al área del procedimiento.
- Las agujas para jeringa en ningún caso se deberán recapsularse con ambas manos, o apuntar la aguja hacia el cuerpo del operador u otro personal. Para su retiro desde la jeringa se sugiere utilizar una pinza con cremallera (por ejemplo: pinza mosquito o porta aguja) que permita su aprehensión y desatornillar.
- Las agujas no deben ser manipuladas, es decir, recapsuladas, dobladas o quebradas. Depositarla en un contenedor rígido deberá ser responsabilidad de cada empleado .
- Las hojas de bisturí deben retirarse del mango utilizando un instrumento con cremallera, tirando en sentido contrario al cuerpo, eliminándolas con el mismo instrumento en un contenedor rígido. El bisturí y todo material cortopunzante deben ser tomados desde el campo clínico.

## 1.3 Clasificación de exposiciones en el equipo de salud frente a un accidente laboral tipo de exposición

### 1.3.1 Exposición con riesgo

- Herida profunda que causa sangramiento, provocada por un instrumento con lumen lleno de sangre o fluido corporal de alto riesgo.
- Exposición de mucosas o heridas, con sangre o fluido corporal contaminado con sangre a simple vista.
- Derrame de sangre o fluido corporal con riesgo en una exposición de discontinuidad de la piel, tales como herida, dermatosis o eczemas.
- Inoculación percutánea de sangre o fluido corporal de alto riesgo.

### 1.3.1 Exposición sin riesgo

Todas las exposiciones no descritas en el punto anterior se consideran sin riesgo. Algunos ejemplos pueden ser:

- Herida superficial que no causa sangramiento, escarificación.
- Herida con instrumento que no está a simple vista contaminada con sangre o fluido corporal con riesgo.
- Exposición de piel intacta o sana con sangre o fluido corporal de cualquier tipo.

### 1.3.2 Exposición masiva

- Transfusión de sangre infectada por VIH.
- Inyección accidental de más de 1 ml de sangre o fluidos contaminados.
- Cualquier exposición parenteral a materiales de laboratorio o de investigación, conteniendo virus VIH.

### 1.3.3 Indicaciones básicas post accidente

- **Punciones o cortes.** Inmediatamente ocurrido el accidente, realizar aseo local de la zona comprometida (agua con jabón antiséptico).
- **Mucosas.** Lavar con abundante agua y solución salina.
- **Piel no intacta.** Lavar con agua, solución salina, jabón y aplicar antiséptico.
- **Piel sana.** Lavar con jabón y abundante agua corriente.



Figura 42: Ilustración de botiquín de primeros auxilios | Crédito: Equipo consultor.

# ANEXO 2

## Protocolos

### 2. Protocolo para accidentes con equipo punzocortante

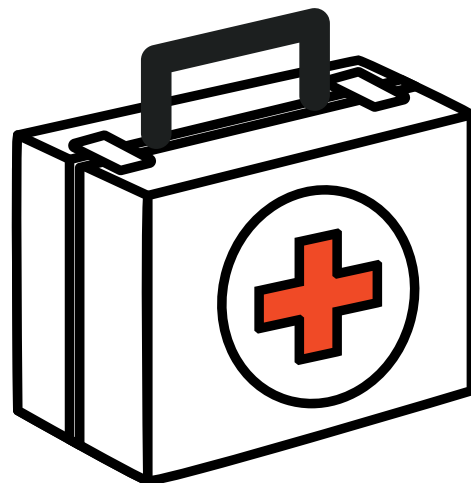
**Generalidades: énfasis en agujas y riesgo con enfermedades infectocontagiosas**

#### Accidentes laborales por exposición

Exposición a sangre y fluidos corporales  
Contacto con microorganismos o agentes biológicos  
Exposición a microorganismos por sangre  
Exposición a VIH  
Exposición a hepatitis B  
Exposición a hepatitis C  
Exposición a microorganismos por aerosoles  
Exposición a tuberculosis  
Exposición por vía digestiva (fecal - oral)

#### Medidas preventivas generales

Normas de higiene personal  
Elementos de protección  
Normas de bioseguridad  
Limpieza, desinfección y esterilización

#### Procedimiento estándar a seguir después de un accidente laboral

Protocolo para accidentes por contacto con mucosas (ojo, nariz, boca)  
Protocolo para accidentes por pinchazos y/o heridas  
Códigos de Exposición de accidentes laborales a VIH  
Formato de notificación de accidente laboral  
Hoja de consentimiento informado para el inicio de profilaxis antirretroviral post-exposición ocupacional al VIH  
Hoja de consentimiento informado para análisis serológico del caso fuente

#### Énfasis a agujas y riesgo con enfermedades infectocontagiosas

##### Barreras protectoras

Lavado (higienización) de manos:  
Uso de guantes  
Mascarilla y antiparras  
Pechera impermeable o delantal de procedimiento

##### Medios de eliminación de material contaminado

Manejo y eliminación de material cortopunzante desechable

##### Clasificación de exposiciones en el equipo de salud frente a un accidente laboral tipo de exposición

Exposición con riesgo  
Exposición sin riesgo  
Exposición masiva  
Indicaciones básicas post accidente

### 2.1 Generalidades

Un accidente laboral sucede durante la jornada laboral y constituye una circunstancia dramática en que puede verse involucrado quien presta una actividad productiva. El trabajador de la salud corre riesgos ante su proximidad a potenciales daños a su bienestar.

En el monitoreo de infecciones nosocomiales los accidentes laborales se producen por contacto con material biológico de los pacientes infectados. Se debe tener en cuenta que el mayor número de accidentes laborales se producen en el colectivo de Enfermería 65 al 70%; en las áreas quirúrgicas y médicas o cuidados intensivos 10-15%; en los laboratorios y servicios de extracciones 10-15%, y los accidentes en la habitación del enfermo 60-70%.

## 2.2 Accidentes laborales por exposición

Para evitar accidentes laborales es necesario que el personal de salud conozca los peligros potenciales dentro del laboratorio o cualquier otro servicio del centro comunitario. Estos incluyen los accidentes por exposición, o accidente biológico (AB), el contacto con sangre, fluidos biológicos (semen, secreciones vaginales, líquido cefalorraquídeo, pleural, sinovial, amniótico, peritoneal y pericárdico) u otros líquidos mezclados con sangre, a través de inoculación percutánea, herida abierta, piel erosionada o mucosas, durante el desarrollo de actividad laboral.

### 2.2.1 Exposición a sangre o fluidos corporales:

Se denomina a todo contacto con sangre o fluidos corporales y que lleva una solución de continuidad (pinchazo o herida cortante) o un contacto con mucosas o con piel lesionada (eczema, excoiación, etc.). Sucede durante la inoculación de fluidos biológicos; las lesiones en la piel y ojos, por contacto con productos bioinfecciosos; los cortes con materiales de vidrio u otros objetos de bordes afilados que contengan materiales bioinfecciosos, y el contacto con microorganismos o agentes biológicos. Durante la exposición se define:

- La víctima o personal de salud accidentado.
- El material causante del accidente.
- El procedimiento determinante de los mismos.
- La fuente, es decir la sangre o fluido potencialmente contaminante.

### 2.2.2 Contacto con microorganismos o agentes biológicos

Numerosos agentes infecciosos en la sangre o fluidos corporales pueden ser transmitidos durante un accidente. El riesgo de transmisión depende de la prevalencia de la infección en una población determinada, la concentración del agente infeccioso, la virulencia del mismo y el tipo de accidente o vías de entrada. Las principales vías de entrada de los diferentes microorganismos son por sangre, por aerosoles o por la vía digestiva (fecal – oral).

### 2.2.3 Exposición a microorganismos por sangre

El Virus de Inmunodeficiencia Humana (VIH), y otras enfermedades infectocontagiosas como la hepatitis

B y hepatitis C (VHB y VHC), incrementan el riesgo de exposición de los trabajadores de la salud que manipulan sangre de pacientes afectados. Con esto aumenta la necesidad de implementar medidas destinadas a la protección y disminución de dichos riesgos.

El riesgo de exposición a VHC sucede a través de la contaminación de las manos o mucosas bucal, ocular o nasal del trabajador con sangre de personas infectadas generalmente por lesiones preexistentes o traumatismo penetrante causado por objetos filosos. El VIH tiene una viabilidad limitada fuera del huésped vivo, mientras que el VHB sigue siendo viable durante un tiempo prolongado en el ambiente, lo cual es importante considerar en el manejo de muestras y desechos.

Se estima que un contacto ocupacional con el VHB, desarrolla la infección hasta un 40% de los individuos expuestos, mientras que con VIH es menor del 1%. La infección por el VIH en los trabajadores del laboratorio es baja (0.3 a 0.5 %), el riesgo de infección por el VHB es bastante alto 15% hasta un 40%, el riesgo de infección por el VHC es de un 10 % aproximadamente.

### 2.2.4 Exposición a VIH

La persona infectada o instrumento contaminado por el VIH, se le denomina caso fuente. Estos ocurren durante una exposición: con piel “no intacta” y de mucosas, con piel intacta o percutánea. El grado de severidad de la exposición se define como:

- Menos severa, a través de una lesión por aguja sólida o un raspón superficial.
- Más severa, a través de una lesión profunda por aguja de grueso calibre, sangre visible en un instrumental médico quirúrgico (agujas, hojas de bisturí, etc.) o una aguja utilizada en la canalización de arteria o vena de paciente VIH/ SIDA .
- El siguiente diagrama de flujo de la siguiente página indica cómo determinar el grado de exposición al VIH.



Figura 43: Diagrama de flujo sobre cómo determinar el grado de exposición al VIH | Crédito: Equipo consultor.

### ¿Qué hacer en caso de ser expuesto al VIH?

¡Lo primero que debe hacerse es determinar el sitio de exposición:

- Si ocurre durante accidentes percutáneo o de piel “no intacta”, por exposición a sangre o fluidos corporales, debe lavarse con agua y jabón sin restregar el sitio de exposición, permitiendo fluir la sangre libremente durante 2-3 minutos.
- Si ocurre por la exposición de mucosas a sangre y fluidos corporales debe realizarse el lavado con abundante agua.
- Si ocurre por contacto de sangre o fluidos en piel intacta: debe lavarse con agua y jabón.

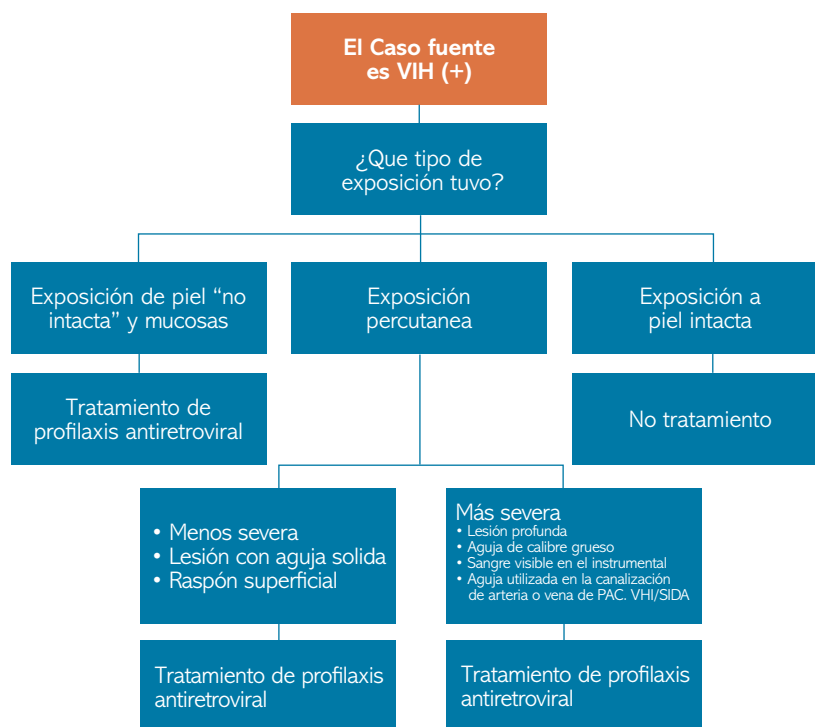
### Acciones en la post-exposición

- **Primero**, informar a su jefe inmediato del hecho.
- **Segundo**, ir de manera inmediata a pedir la evaluación por un médico o equipo multidisciplinario capacitado, para establecer el riesgo de exposición y la necesidad de profilaxis con antirretrovirales (2).
- **Tercero**, completar la ficha de notificación que registra:
  - Fecha y hora de la exposición.

- Fecha y hora de registro.
- Detalles sobre el procedimiento realizado (como ocurrió la exposición, tipo de instrumento médico-quirúrgico usado, etc.).
- Detalles de la exposición, incluyendo el tipo de fluido, material, y severidad de la exposición; y en exposición percutánea, se debe describir la profundidad, si se inyectó material o si hubo exposición de membrana mucosa, el estimado del volumen y el tiempo que duró la exposición.
- Los detalles acerca de la fuente de exposición (si el material contenía VIH, el estadio clínico del paciente, historia de uso de antirretrovirales, recuento de linfocitos T CD4 y carga viral VIH). Si por alguna razón (accidente nocturno, días feriados y fines de semana), no se efectuó la evaluación del riesgo en las primeras horas posteriores al accidente, puede iniciarse la profilaxis, debiéndose efectuar dicha evaluación lo más pronto posible.
- **Cuarto**, si se concluye la existencia de riesgo en el accidente ocupacional, el trabajador de salud recibirá profilaxis antirretroviral lo más pronto posible (en un lapso no mayor de 24 horas). Los servicios de emergencia que brinden atención de los accidentes laborales deberán garantizar la provisión de los antirretrovirales

a ser administrados en las primeras 24 horas. El manejo y la monitorización del personal de salud expuesto, así como la evaluación del caso fuente estará a cargo del responsable del control de las enfermedades de transmisión sexual y SIDA del establecimiento correspondiente. Se debe dar seguimiento post-exposición por medio de muestras controles (muestras de sangre). Durante todo el proceso de atención se deberá garantizar la confidencialidad necesaria.

- **Quinto:** Si se determina que debe recibir tratamiento, el tratamiento estándar es Zidovudina (AZT) en dosis de 200mg cada 4 horas por 72 horas, y luego 100 a 2000 mg en 5 tomas al día por 25 días. El uso de este medicamento es efectivo si se utiliza en las primeras 48 horas luego del accidente. El tratamiento debe dar inicio de 06 a 12 horas después del accidente. Tiene duración de 4 semanas y seguimiento basal a los 3 y 6 meses. Se sabe que la terapia anti-retroviral iniciada a tiempo, preferentemente en las primeras 6 a 12 horas después del accidente, ofrecen una disminución del riesgo de transmisión probablemente mayor del 90%. Se conoce los datos de estudios de casos y controles de personas con accidentes laborales expuestas a sangre conteniendo VIH, y la toma de Zidovudina sola reduce el riesgo de transmisión en las dos terceras partes de las personas potencialmente a riesgo de adquirir la infección.

#### **El régimen básico sugerido de tratamiento incluye:**

ZIDOVUDINA (Retrovir, ZDV, AZT).

- Dosificación: 300mg. cada 12 horas durante 4 semanas.
- No requiere precauciones especiales para su administración.
- Comentario: se debe utilizar con prudencia si se administra con supresores de médula ósea o fármacos citotóxicos.

LAMIVUDINA (EpiVir, 3TC)

- Dosificación: 300 mg. cada 24 horas.

COMBIVIR = Zidovudina + Lamivudina

- Dosificación: 1 comprimido/12 h.
- Cada comprimido tiene 300 mg. de Zidovudina y 150 mg. de Lamivudina.

- Comentarios: se debe utilizar con prudencia si se administra con supresores de médula ósea o fármacos citotóxicos.
- Ventajas: Este régimen incluye ZDV, droga que ha demostrado disminuir la transmisión del VIH en las exposiciones laborales, según los estudios casos/control de los Centros para el Control y la Prevención de Enfermedades de Estados Unidosel (o CDC, por sus siglas en inglés).

#### **El régimen amplio sugerido de tratamiento incluye administrar el Régimen Básico, junto con Lopinavir/Ritonavir**

LOPINAVIR/RITONAVIR (Kaletra).

- La introducción de este medicamento en la profilaxis de la infección por VIH es novedosa y se indica especialmente en la profilaxis pos exposición en el régimen ampliado junto con Combivir.
- Dosificación: 2 comprimidos / 12 h. Cada comprimido contiene 200mgr de Lopinavir y 50 mg de Ritonavir. La dosis recomendada es de 400mgr de Lopinavir y 100mgr de Ritonavir cada 12 hora

#### **Las presentaciones farmacéuticas del tratamiento incluyen:**

Zidovudina (AZT o azido-timidina) ZDV:

- Dosis: 300 mg por via oral cada 12 horas Presentaciones: cápsulas de 100, 250 y 300 mg. o combinada con Lamivudina en combinación fija: ZDV 300 mg y 150 mg de Lamivudina (3TC).
- Presentaciones preferidas: Zidovudina en cápsulas o comprimidos de 300 mg o en combinación fija ZDV-3TC: 300-150 mg por tableta. Fabricantes: Marca original: Retrovir de Glaxo Smith Kline Genéricos o copias: de los laboratorios: Panalab, Cipla, Rambaxy o Farmanguinos.

Lamivudina (3TC)

- Dosis: 150 mg por via oral cada 12 horas. Estos en combinación fija corresponden a 1 tableta cada 12 horas.
- Presentaciones: comprimidos o tabletas de 150 mg En combinación fija con Zidovudina: 300-150 mg por tableta.
- Fabricantes: Lamivudina (3TC) 3TC, marca original: Glaxo Smith Kline Genéricos: los mismos

laboratorios mencionados para Zidovudina. Combinación fija de Zidovudina: Convivir: Glaxo Smith Kline. Duovir: Cipla . Viracom: Rambaxy.

Lopinavir-Ritonavir.

- Dosis: 400 mg por cada 12 horas.
- Presentaciones: cápsulas de 133.3 mg (Kaletra): 3 capsulas PO cada 12 horas. Tabletas (Aluvia) 2 tabletas PO cada 12 horas.
- Fabricante: ABBOTT.
- Marca original: Kaletra o Aluvia.

**Los fármacos recomendados para la quimioprofilaxis en el momento actual son:**

- Los inhibidores de la Proteasa (IP), Ritonavir, Saquinavir y Lopinavir.
- Los inhibidores de la transcriptasa inversa análogos de nucleósidos (ITIAN): Abacabir (ABC), Didanosina (ddl), Estavudina (d4T), Lamivudina (3TC), Zalcitabina (ddC) y Zidovudina (AZT).
- Los inhibidores de la transcriptasa inversa no análogos de nucleósidos (ITINAN): Efavirenz (EFV) y Nevirapina (NVP)

### 2.1.5 Exposición a hepatitis B

El riesgo de adquirir una hepatitis B en el ambiente hospitalario debe prevenirse por medio de la vacuna anti VHB. Ella permite obtener una protección eficaz en el 90%-95% de las personas inmunocompetentes.

**Vacunación anti VHB como medida de prevención**

La vacunación se promueve a los siguientes grupos de trabajadores considerados de mayor riesgo:

- Personal médico y de enfermería que esté en contacto directo con pacientes, con sangre o con materiales contaminados.
- Personal técnico de los laboratorios de análisis clínicos y servicios de hematología.
- Personal de servicio que desempeñe tareas en salas de internación, urgencia, laboratorio, hematología o que esté expuesto a la manipulación de material contaminado proveniente de dichos servicios.

La aplicación de la vacuna se hará de acuerdo al siguiente plan:

- 1era. dosis.
- 2da. Dosis a los 30 días de la primera.
- 3era. Dosis a los 6 meses de la primera.

### ¿Qué hacer en caso de ser expuesto a la hepatitis B?

1. Determinar la situación de quien ha sido expuesto. Depende de la situación en la que sucede la exposición los próximos pasos a tomar:

**Situación 1.** El trabajador de la salud está correctamente vacunado: En este caso no se recomienda ninguna profilaxis especial cualquiera sea la situación del paciente fuente.

**Situación 2.** El trabajador de la salud no está vacunado: i de forma inmediata al supervisor. Si el paciente fuente es Ag HBs positivo, inyectar gamaglobulina intravenosa de acuerdo a las especificaciones del fabricante.

**Situación 3.** Si se desconoce si el paciente está vacunado por más de 48 horas: : inyectar las inmunoglobulinas específicas y una dosis de vacuna.

2. El siguiente diagrama de flujo indica qué pasos se deben seguir:



Figura 44: Diagrama de flujo con pasos a seguir en caso exista una exposición a hepatitis B | Crédito: Equipo consultor.

### 2.1.6 Exposición a hepatitis C

El riesgo de adquirir el VHC es significativamente menor al del VHB, sin embargo adquiere una importancia singular en salud pública, ya que el 50% de los casos evolucionan a la cronicidad y su transformación en cirrosis y/o hepatocarcinoma.

#### ¿Qué hacer en caso de ser expuesto a la hepatitis C?

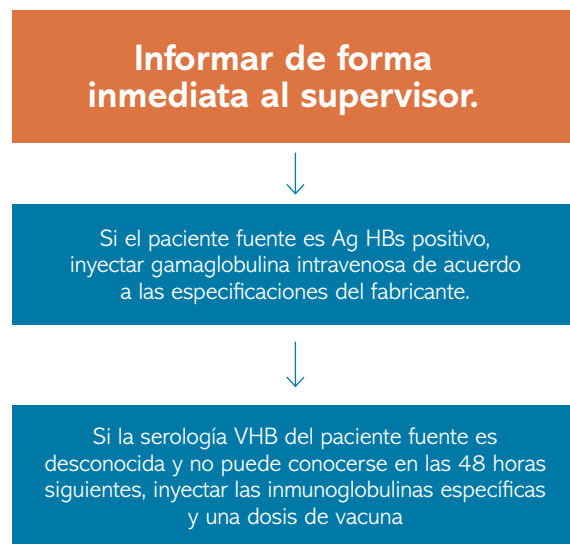
En la actualidad no existe ninguna acción terapéutica específica. Sin embargo es fundamental tomar en cuenta el riesgo de infección por hepatitis C .

### 2.1.7 Exposición a microorganismos por aerosoles

Sucede durante la centrifugación de muestras, agitación de tubos, aspiración de secreciones, toses, estornudos, etc.

#### ¿Qué tomar en cuenta?

La vía de exposición más frecuente es la vía aérea, a través de la inhalación de aerosoles, pequeños residuos de partículas, iguales o menores a 5 micras procedente del enfermo pulmonar o laríngea, de sus secreciones respiratorias emitidas al toser, estornudar y hablar o bien por la inhalación de partículas de polvo que contengan el agente infeccioso, por lo cual es importante aislarlos de forma correcta.

Los aerosoles de menor tamaño pueden permanecer suspendidos en el aire durante períodos prolongados facilitando su inhalación y llegada a los alvéolos pulmonares.

Es de vital importancia que todo el personal del laboratorio reciba inicialmente una buena capacitación técnica, que utilice el equipo y ropa de seguridad adecuada, que conozca los riesgos que existen y que esté preparado para tomar medidas correctivas inmediatas frente a cualquier accidente que se produzca en el laboratorio.

#### Las fuentes corrientes de producción de aerosoles en los laboratorios son:

- Apertura de envases que contienen muestras.
- Preparación del extendido (batido).
- Centrifugación de las muestras.
- Eliminación de sobrenadante.
- Vaciamiento de muestras.
- Contaminación de órdenes de examen.
- Ruptura de envases.
- Destape de tubos recién agitados o centrifugados.
- Maceración de tejidos.
- Siembra de muestras.
- Ejecución de frotis de colonias.

### 2.1.8 Exposición a tuberculosis

Según la Organización Mundial de la Salud (OMS), la tuberculosis es la enfermedad infecciosa transmisible que más muertes produce en jóvenes y adultos en el mundo, generando la infección de una persona por segundo.

La existencia de un mayor riesgo de infección por tuberculosis para los trabajadores de salud y la eventual circulación de cepas resistentes subrayan la importancia de adherirse estrictamente a las medidas de bioseguridad en el laboratorio, las cuales deben tender a limitar la diseminación de los aerosoles que se producen durante la ejecución de los procedimientos técnicos de las muestras clínicas positivas.

### 2.1.8 Exposición por vía digestiva (fecal - oral)

Sucede por ingestión accidental, al pipetear con la boca, al comer, beber o fumar en el lugar de trabajo, entre otras.

## 2.2 Medidas preventivas generales

Si bien no se pueden identificar de manera fiable a todos los pacientes infectados por enfermedades transmisibles, es posible disminuir el riesgo de accidentes laborales si se cumplen una serie de medidas preventivas en cualquier situación en la que se maneje material potencialmente infeccioso y con todo tipo de pacientes, estas medidas son recomendadas por los CDC. .

### 2.2.1 Normas de higiene personal

- No se debe trabajar con anillos o joyas que puedan obstaculizar una buena limpieza o favorezcan la retención de material potencialmente infeccioso.
- El lavado de manos antes y después de atender a cada paciente, ya que estas son los mejores vehículos de los microorganismos, aunque se hayan utilizado guantes, y cuando las manos se hayan manchado con material potencialmente infeccioso, es una de las medidas más importantes para el control de las infecciones en el medio sanitario.
- Las lesiones cutáneas de las manos (cortes, heridas, etc.) se deben cubrir con apósitos impermeables antes de iniciar la actividad laboral, utilizando los guantes de forma habitual.



Figura 45: Instalaciones sanitarias | Crédito: Equipo consultor.

### 2.2.2 Elementos de protección

Cuando se manipulen microorganismos independientemente de qué tipo sean se deberán tomar las siguientes precauciones:

- Uso permanente durante las operaciones de bata, guantes impermeables, mascarillas, gafas (cuando sea necesario). En el laboratorio y las autoridades deberán tener conocimiento de las características del material que se están usando y deberán rotularse todos los recipientes que se usen.
- Las jeringas y el material descartable y corto punzante deberán disponerse en cajas o cajones para ser adecuadamente confinados.
- No se deberá trabajar con puertas ni ventanas abiertas ya que en el ambiente hay microorganismos los que llevados por las corrientes de aire pueden propagarse (en el caso de laboratorio).

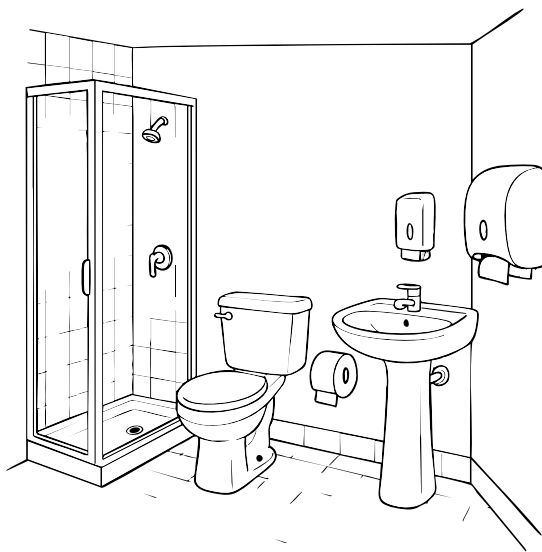
### 2.2.3 Normas de bioseguridad

El riesgo biológico de un laboratorio afecta por igual a todo el personal independiente del grado o función. El desplazamiento desde zonas contaminadas sobre todo cuando las barreras de contención ya fueron superadas es un riesgo para todos los demás.

Mantener el lugar de trabajo en óptimas condiciones, no fumar ni comer en el área de trabajo y no guardar alimentos con materiales que se utilicen en el centro comunitario. Se sugiere manejar todo paciente como potencialmente infectado, por lo que se recomienda:

- Usar equipos de reanimación mecánica, para evitar el procedimiento de boca-boca,
- Aplicar a todo procedimiento asistencial las normas de asepsia necesarias, en caso de ruptura de material de vidrio contaminado con sangre u otro líquido corporal se deben recoger con escoba nunca con la mano. Aislar a los pacientes con infecciones de forma correcta, en el área de emergencia el riesgo de contacto con sangre y fluidos corporales se incrementa, por el personal debe mantenerse alerta y preparado con elementos protectores.

## 2.2.4 Limpieza, desinfección y esterilización

En los lugares donde se atienden a pacientes, es decir los ambientes asistenciales, deben ser higienizados con agua y detergentes neutros. Se debe utilizar utensilios de limpieza que faciliten la tarea y protejan al trabajador. Esta limpieza debe realizarse de forma periódica para evitar infecciones.

- En caso esté contaminado el ambiente con sangre y fluidos corporales, se debe limpiar con productos con cloro.
- El personal de servicio deberá usar uniformes adecuados con guantes de limpieza y demás utensilios (ver apartado de equipamiento de protección individual).

### Esterilización

La esterilización es la destrucción o eliminación de todas las formas de vida microbiana. Este proceso debe ser utilizado en los materiales de categoría crítica.

Todos los objetos susceptibles de esterilización o desinfección deben ser sometidos a una limpieza previa de sangre, sustancias y/o restos adheridos a su superficie. Estos procesos se realizan de acuerdo a las normas establecidas.

### Métodos de esterilización

- Calor húmedo autoclave 121 °C a 1 atmósfera por encima de la Presión Atmosférica durante 20 minutos.
- Calor seco estufa-painel, 170°C 2 hs.
- Gas óxido etileno
- Químico glutaraldehídos, peróxido de hidrógeno, cloherxidina.

### Eliminación de residuos

- Los residuos y desechos contaminados con sangre o con otros fluidos ya señalados de cualquier paciente deben considerarse potencialmente infecciosos y serán eliminados de acuerdo con las normas establecidas sobre desechos infecciosos, en bolsa roja.
- Los residuos no cortantes, gases, torundas de algodón, material orgánico como amputaciones, restos de tejidos, residuos de necropsia, biopsias, fetos y placentas en bolsa roja; material punzante (agujas, bisturís, jeringas, pipetas de Pasteur, cristalería entera o rota) en recipientes gruesos y de boca ancha.
- Los productos de papel o de plástico desechable, y otros, que no estén infectados serán eliminados en bolsas de plástico de color negro.
- Para evitar roturas, se debe desechar la bolsa cuando esté a dos tercios de su capacidad.



Figura 46: Ilustración de personal de manejo de DSH en rutina de eliminación de residuos | Crédito: Equipo consultor.

## 2.3 Procedimiento estándar a seguir después de un accidente laboral

Es importante que el personal de salud que está en contacto con sustancias bioinfecciosas conozca los protocolos a seguir en caso de un accidente laboral, mantenga la calma y busque asistencia médica, a continuación se presentan dichos protocolos:

### 2.3.1 Protocolo para accidentes por contacto con mucosas (ojo, nariz, boca).



Figura 47: Flujo de acciones del protocolo para accidentes en contacto con mucosas | Crédito: Equipo consultor.

### 2.3.2 Protocolo para accidentes por pinchazos y/o heridas

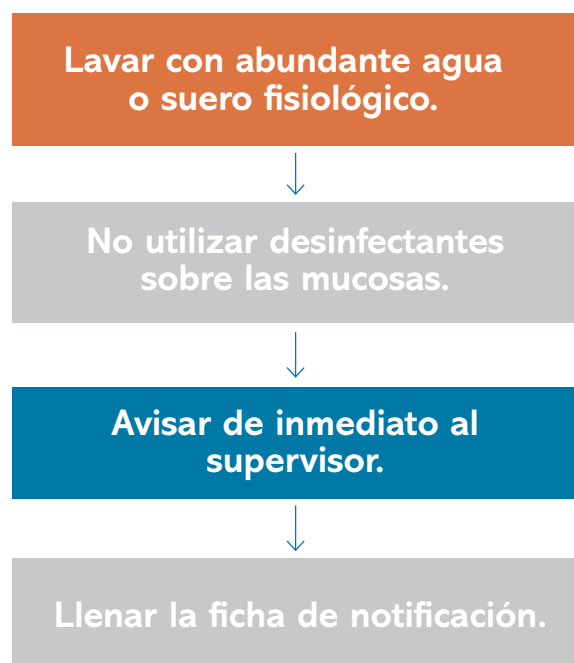

Figura 48: Flujo de acciones del protocolo para accidentes por pinchazos y/o heridas | Crédito: Equipo consultor.

### 2.3.3 Códigos de exposición de accidentes laborales a VIH

Se sugiere adoptar la clasificación de códigos de exposición, propuesta por los CDC de Estados Unidos, para estratificar los accidentes laborales con VIH que puedan suceder en el centro comunitario.

**Contacto con:** sangre u otros materiales potencialmente infecciosos. Semen, secreciones vaginales, líquido sinovial, peritoneal, pleural, pericardio, amniótico o cefalorraquídeo. Otro tipo de líquidos corporales no se considera infeccioso.

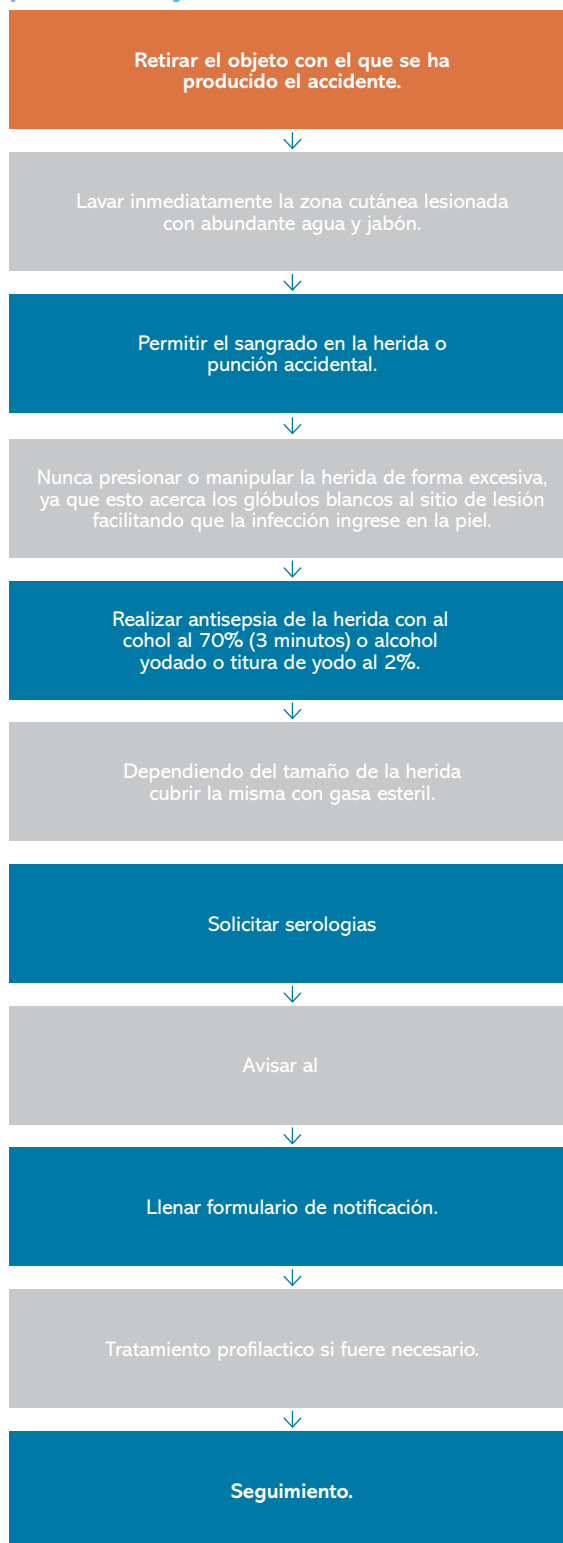
#### Tipos de contacto

- Piel intacta: No se requiere tratamiento ARV.
- Con piel no intacta o mucosas: Algunas gotas de material: CE 01
- Con piel no intacta o mucosas: Gran cantidad: CE 02

- Punzocortante: pequeña cantidad CE 02
- Punzocortante: gran cantidad CE 03

#### Fuente del contacto

- VIH negativo: No requiere Anti-retrovirales.
- VIH positivo con CD 4 altos y baja carga viral F 01.
- VIH positivo en Enfermedad avanzada o carga alta F 02.
- VIH positivo Status desconocido F NC.

#### Decisión para tratamiento

- CE 01 con fuente F 01: Beneficio discutible. Se puede considerar AZT + 3TC
- CE 02 con fuente F 01: AZT + 3TC
- CE 02 con fuente F 02: AZT + 3TC con o sin Lopinavir-ritonavir.
- CE 03: Todos con triple terapia.

## 2.4 Formato de notificación de accidente laboral

Lugar: _____	Fecha de exposición: _____
Nombre: _____	Cargo que ocupa: _____
Edad: _____ Genero: M F	Dirección: _____ Teléfono: _____

**Datos del accidente:**

Tipo de exposición:      Mucosas      Piel intacta      Piel no intacta      Accidente percutáneo

Severidad de la exposición:      Exposición leve      Exposición severa.

Tipo de fluido: \_\_\_\_\_ y/o Tipo de material: \_\_\_\_\_

Que acciones realizó después del accidente: \_\_\_\_\_

Notifico al supervisor del accidente:      SI      NO

Se realizó pruebas serológicas:      SI      NO      Resultado. \_\_\_\_\_

**Datos del caso fuente:**

Conoce la serología del paciente o de la muestra que causo el accidente:      SI      NO

Si no conoce la serología del caso fuente, realizarle las pruebas correspondientes con previo consentimiento.

Las pruebas de serología son positivas para: VIH      Hepatitis B      Hepatitis C      Otros: \_\_\_\_\_

## 2.5 Hoja de consentimiento informado para el inicio de profilaxis antirretroviral post-exposición ocupacional al VIH

Usted ha sido expuesto (a) al Virus de la Inmunodeficiencia Humana, el uso de profilaxis antirretroviral disminuye el riesgo de infección, sin embargo, el uso de esta profilaxis antirretroviral puede ocasionar varios efectos adversos sobre su salud.

Una vez que se hayan resuelto todas sus dudas, si acepta iniciar la profilaxis antirretroviral por 4 semanas, de acuerdo a la norma de la directiva, usted debe firmar este consentimiento informado. Si decide no hacerlo, usted puede recibir profilaxis antirretroviral limitado a un solo medicamento. Si usted decide voluntariamente iniciar la profilaxis antirretroviral, deberá cumplir con los controles y recomendaciones que su médico le indicará.

.....  
(Nombre de la persona accidentada)

Dejo constancia que se me ha explicado del contenido de este CONSENTIMIENTO INFORMADO, que he tenido la oportunidad de recibir respuesta a mis preguntas, que he decidido voluntariamente recibir la profilaxis antirretroviral y colaborar para mi adecuado control.

.....  
Nombre y apellido

.....  
Fecha y firma

.....  
Nombre y apellido del médico

.....  
Fecha y firma

## 2.6 Hoja de consentimiento informado para análisis serológico del caso fuente

### Información del procedimiento:

Un trabajador del hospital ha sufrido un accidente biológico con su sangre, el cual podría producirle una enfermedad profesional; por eso solicitamos su consentimiento informado para realizarle los análisis de las serologías infecciosas de: VHB (virus Hepatitis B), VHC (virus Hepatitis C), VIH (virus Inmuno Deficiencia Humana). Estos virus se pueden transmitir a través de sangre infectada; el riesgo de infectarse disminuye con una profilaxis preventiva, que la persona accidentada debe iniciar lo antes posible. Los resultados de las pruebas son confidenciales y quedarán archivadas en el hospital.

Yo \_\_\_\_\_ como paciente (O Representante) \_\_\_\_\_ con todas mis facultades, libre y voluntariamente, expongo que he sido informado por un profesional que es necesario que le realicen exámenes a mi sangre por lo tanto DOY MI CONSENTIMIENTO.

\_\_\_\_\_  
Nombre del paciente o representante

\_\_\_\_\_  
Firma y fecha

\_\_\_\_\_  
Nombre del profesional que informa

\_\_\_\_\_  
Firma y fecha

# ANEXO 2

## Protocolos

### 3. Protocolo contra derrames

#### Protocolo para limpieza de sangre y fluidos corporales

##### Procedimientos y equipos para la limpieza de derrames

Plan de contingencia fuga o derrame de producto químicos

Derrame de residuos anatomopatológicos o fluidos corporales

Acumulación de residuos por problemas en el servicio de recolección (almacenamiento central)

¿Qué debe incluir el kit de limpieza de derrames?

Secuencia para la limpieza de un derrame

##### Los tipos de superficies y la desinfección apropiada

¿Cuáles son las superficies duras, no porosas, que deben incluirse en la desinfección?

¿Cómo limpiar superficies duras?.

¿Cómo limpiar superficies porosas?

### 3.1 Protocolo para la limpieza de sangre y fluidos corporales

Dado que los virus pueden sobrevivir durante varios días sobre una superficie dura, existe la posibilidad de que la gente se infecte días después de haber ocurrido el evento inicial. Por lo que si no se usa un desinfectante adecuado para limpiar las áreas que pueden estar contaminadas, es probable que los virus sigan ahí presentes.

Se recomienda el uso de cloro como el desinfectante de preferencia; su uso es eficaz contra virus y gérmenes patógenos, vertiéndose directamente sobre un derramamiento contaminante, o sobre un tipo determinado de superficie. Se recomiendan diversas concentraciones para su uso, dependiendo del tipo de contaminación. Es posible preparar una solución de cloro con el uso de blanqueador casero, de tipo normal y sin aroma, el cual contiene aproximadamente 5.25% de cloro. Actualmente también están disponibles algunos blanqueadores domésticos concentrados en una solución al 8.25% de cloro.

En la tabla de la página siguiente se muestran ejemplos de cómo preparar diluciones de blanqueador en la concentración recomendada.

Cuando el cloro se usa como desinfectante, debe tomarse en cuenta lo siguiente:

- Cuando la preparación se haga con blanqueador casero, utilice una solución recién preparada, o con una antigüedad no mayor de 30 días.
- El uso del cloro puede ser peligroso. No se debe mezclar con ningún otro producto químico, especialmente con los compuestos de amonio cuaternario, debido al gas peligroso que se puede formar.
- Cuando use cloro, trate de usar botellas de bombeo o botellas de vertido normal, en lugar de botellas con rociador. Esto ayudará a evitar que el cloro se expulse en aerosol y sea inhalado por los empleados.

Cuando el uso del cloro como desinfectante no es posible debido al tipo de superficies que deban tratarse, o porque el cloro no se encuentre para su uso en las instalaciones por razones de seguridad, existen otras alternativas al cloro.

Dilución		Concentración aproximada	Sugerencia de uso
Concentración con blanqueador casero al 5.25%, con líquido lavavajillas al 6%	Blanqueador concentrado al 8.25% (use 1/3 menos)		
<ul style="list-style-type: none"> <li>• 1 parte de blanqueador, por 10 partes de agua.</li> <li>• De 1/3 a 2/3 de taza de blanqueador, por cada galón de agua.</li> </ul>	<ul style="list-style-type: none"> <li>• 1 parte de blanqueador, por 16 partes de agua.</li> <li>• 1 taza de blanqueador, por cada galón de agua.</li> </ul>	5,000	<ul style="list-style-type: none"> <li>• Directamente sobre el derrame.</li> <li>• Sobre superficies porosas.</li> <li>• Sobre pisos de madera.</li> </ul>
<ul style="list-style-type: none"> <li>• 1 parte de blanqueador, por 50 partes de agua.</li> <li>• 1/3 de taza de blanqueador, por cada galón de agua.</li> </ul>	<ul style="list-style-type: none"> <li>• 1 parte de blanqueador, por 80 partes de agua.</li> <li>• 1/8 de taza de blanqueador, por cada galón de agua.</li> </ul>	1,000	<ul style="list-style-type: none"> <li>• Sobre superficies no porosas.</li> <li>• Sobre superficies duras.</li> </ul>
<ul style="list-style-type: none"> <li>• 1 parte de blanqueador, por 250 partes de agua.</li> <li>• 1 cucharada de blanqueador, por cada galón de agua.</li> </ul>	<ul style="list-style-type: none"> <li>• 1 parte de blanqueador, por 400 partes de agua.</li> <li>• 2 cucharadas de blanqueador, por cada galón de agua.</li> </ul>	20	<ul style="list-style-type: none"> <li>• Sobre superficies de contacto con alimentos.</li> <li>• Sobre superficies de acero inoxidable.</li> </ul>

**Nota:** Las concentraciones se dan en cantidad aproximada para facilitar su preparación.

Tabla 22: Ejemplos de cómo preparar diluciones de blanqueador en la concentración recomendada.

## 3.2 Procedimientos y equipos para la limpieza de derrames

### 3.2.1 Plan de contingencia fuga o derrame de producto químicos

1. Si se trata de un producto tóxico y no tiene los equipos de protección personal adecuados, evacuar el área.
2. Solo ingresar a la zona de emergencia cuando se esté protegido.
3. En caso de haber estado en contacto con el residuo sin protección, retirar la ropa contaminada y lavar la parte afectada con abundante agua.
4. Buscar ayuda médica de ser necesario.
5. En caso de requerirse, solicitar ayuda a los organismos de socorro del municipio.
6. Si se presentan organismos de socorro gubernamentales como los bomberos, cruz roja, defensa civil, etc. orientar e informarles lo que está ocurriendo, con énfasis a los productos involucrados, cómo se inició la emergencia y qué se ha hecho para tratar de controlarla.
7. Es importante utilizar siempre el equipo de protección personal:
  - Mascarilla con filtro, de acuerdo con el producto derramado.
  - Guantes de neopreno o caucho, según el caso.
  - Botas de caucho.
  - Delantal de caucho.
  - Gafas o protección facial completa.
8. Se debe señalar el área, para evitar que otras personas entren en contacto con el producto.
9. Evitar que el derrame llegue a alcantarillados.
10. Si el derrame es de magnitud, o se ha vertido a los alcantarillados, avisar a las empresas de servicios públicos del municipio.
11. Realizar la recolección, ayudándose de un recogedor y escoba o escobilla, forrando el recogedor.
12. Con una bolsa de color rojo, reempaque y rotule el producto. Envíe esta bolsa para disposición final más conveniente.
13. No permita el ingreso de ninguna persona sin los equipos de protección al área de emergencia, hasta que no se haya descontaminado totalmente la zona.



Gafas

Mascarilla

Guantes de nitrilo y antipunción

Gabacha

Botas

Figura 49: Ilustración de personal con equipo de protección para el manejo de DSH | Crédito: Equipo consultor.

### 3.2.3 Derrame de residuos anatomopatológicos o fluidos corporales

1. Utilizar el equipo de protección personal:
  - Mascarilla.
  - Guantes de caucho.
  - Botas de caucho.
  - Delantal de caucho.
  - Gafas o protección facial completa.
2. Señalizar el área, para evitar que otras personas entren en contacto con el residuo.
3. Evitar que el derrame llegue a alcantarillados.
4. Si el derrame es de magnitud o se ha vertido a los alcantarillados, avise a las empresas de servicio público del municipio.
5. Aplicar material absorbente alrededor y sobre el derrame. Recoger el residuo con el recogedor forrado en bolsa de color rojo y una escoba o escobilla.
6. Cerrar y marcar adecuadamente la bolsa para su descarte.
7. Agregar jabón desinfectante en el área contaminada, dejando actuar 5 minutos. Luego limpiar con un trapeador y secar bien el lugar.
8. No permitir el ingreso de ninguna persona sin los equipos de protección al área de emergencia, hasta que no se haya descontaminado totalmente la zona.

### 3.2.4 Acumulación de residuos por problemas en el servicio de recolección (almacenamiento central)

1. Adelantar acercamientos con la empresa prestadora del servicio especial de aseo para acordar los incrementos necesarios en la frecuencia de recolección.
2. De ser necesario, contactar a otros prestadores del servicio especial de aseo de la región que apoyen la gestión durante la emergencia.
3. Depositar los residuos en las áreas debidamente demarcadas, con los mismos colores de las bolsas.

**Importante considerar:** El operario de servicios generales encargado del área de almacenamiento central debe utilizar siempre el equipo de protección personal. No permitir el ingreso de ninguna persona sin los equipos de protección al área. Supervisar el manejo adecuado de las bolsas, para evitar el derrame de residuos en el área.

### 3.2.5 ¿Qué debe incluir el kit de limpieza de derrames?

La siguiente es una lista de los artículos que deben incluirse:

- Equipo de protección personal (PPE)
- Guantes desechables de nitrilo o que no sean de látex.
- Cubiertas protectoras para la cara y los ojos.
- Delantal desechable.
- Cubiertas para zapatos.
- Cubiertas para el cabello.
- Polvo absorbente para solidificar o gelificar el desecho (por ejemplo: bicarbonato de sodio, arena, arena sanitaria, etc.).
- Pala o espátula para retirar el material absorbido, de preferencia desechable.
- Volumen abundante de desinfectante eficaz contra la norovirus, con el fin de aplicarlo a la totalidad del área con el derrame (por ejemplo: cloro, peróxido de hidrógeno, compuestos de amonio cuaternario especialmente formulados, etc.).
- Toallitas desinfectantes o toallas de papel.
- Bolsa grande de plástico y cierre de lazo de torcedura, para el desecho de los materiales.

### 3.2.5 Secuencia para la limpieza de un derrame

1. Pedir a las personas, si aún no han sido retiradas, que despejen el área que va a ser desinfectada. Asegurarse que ninguna de ellas entre a las áreas de preparación, servicio o almacenaje de alimentos, a fin de evitar una mayor contaminación, así como para que la limpieza pueda realizarse de manera inmediata y segura.
2. El empleado deberá colocarse el (PPE) equipo de protección personal en el orden siguiente: delantal, cubiertas para zapatos, cubierta para el pelo, máscara o cubierta para la cara o gafas de protección para los ojos y, por último, los guantes. Es importante seguir este orden para evitar que los guantes se dañen al ponerse el equipo. Es más fácil ponerse este equipo protector antes de ponerse los guantes. En caso de considerar necesitar una mejor protección, usar guantes dobles.
3. Extender el material absorbente sobre el derrame.
4. Dejar que el material absorbente empape por completo el líquido y se solidifique.
5. Rascar o recoger el material absorbente, y depositarlo sin agitarlo ni moverlo dentro de la bolsa desechable.
6. Tener en cuenta que si el incidente ocurre sobre una superficie alfombrada, presentará circunstancias especiales, dado que la alfombra puede absorber parte del derrame. Al recoger o rascar el desecho pueden producirse salpicaduras cuando se frota la alfombra.
7. Aplicar desinfectante a la totalidad del área y dejar que actúe durante el tiempo recomendado por el fabricante (de 5 a 10 minutos para el blanqueador de cloro)
8. Usar toallas de papel o toallitas desinfectantes para limpiar el desinfectante del área, para después, depositarlas dentro de la bolsa desechable. Se puede usar toallitas adicionales con desinfectante para limpiar más a fondo el área del derrame.
9. El empleado debe quitarse el PPE y depositarlo en la bolsa desechable, teniendo cuidado de que los guantes sean lo último que se quite con el fin de que las manos no se contaminen. El uso de guantes dobles es una buena opción, de manera que el primer par de guantes usados para la

limpieza puede desecharse, y el segundo par de guantes puede mantenerse puesto mientras se tiene contacto con la bolsa de desechos.

10. Cerrar la bolsa y llevarla inmediatamente al contenedor de basura en el exterior. En la mayoría de los lugares, este material debe depositarse en el contenedor de color rojo, ya que se considera que sea un riesgo biológico.
11. El empleado deberá luego lavarse las manos y otras partes de los brazos, si fueron expuestas, con agua y jabón las manos. Dado que el lavado de manos es la mejor manera de evitar enfermedades de transmisión por alimentos, se debe aumentar la toma de conciencia en todos los empleados y hacer que se laven las manos con mayor frecuencia, especialmente a continuación de un evento de derrame. No todos los desinfectantes de manos son eficaces, sin embargo una solución de alcohol al 70% en forma líquida es lo óptimo en comparación con los geles o las espumas.
12. En algunos casos, podría ser apropiado cerrar el área para facilitar la limpieza y desinfección completa. Esta es una manera de “romper el ciclo”, pues busca que las partículas de virus que quedaron sobre las superficies sólidas no sigan causando la enfermedad días después.

## 3.3 Los tipos de superficies y la desinfección apropiada

En los establecimientos de servicios de alimentos pueden encontrarse diversos tipos de superficies:

- Superficies duras.
- Superficies no porosas.
- Superficies porosas.
- Artículos que pueden ser lavados a máquina.

Antes de que un área pueda ser desinfectada, es necesario remover primero los desechos visibles con el uso de toallas desechables a las que se les habrá aplicado desinfectante. Estas toallas también deben colocarse en una bolsa desechable. Dependiendo de la superficie o de los materiales, la elección del desinfectante y su concentración pueden variar. Los empleados que realicen la limpieza deben llevar un equipo de protección personal (PPE) con el fin de evitar la exposición a los patógenos.

### 3.3.1 ¿Cuáles son las superficies duras, no porosas, que deben incluirse en la desinfección?

- Mostradores o encimeras, superficies de acero inoxidable.
- Mesas y sillas, incluyendo las partes superior e inferior de éstas.
- Las asas, las manillas, los pasamanos.
- Los fregaderos y lavabos, los grifos, los excusados (todas sus superficies).
- Interruptores de la luz, botones de elevadores y teléfonos públicos.
- Las paredes, los pisos descubiertos e incluso los techos pueden considerarse para su desinfección.

#### ¿Cómo limpiar superficies duras?

Se debe aplicar el desinfectante y dejar que permanezca un tiempo de contacto mínimo; o bien, dejarse secar al aire, con el fin de eliminar cualquier patógeno. Se recomienda usar toallas o equipo desechables para remover los desechos, desinfectar o enjuagar superficies, con el fin de que no haya artículos que deban desinfectarse después de su uso (como pasaría si se emplean trapeadores o toallas de tela).

Cualquier superficie de contacto con alimentos que haya sido directamente alcanzada por el derrame, debe enjuagarse con agua después de su desinfección. Se pueden lavar primero todas las superficies o equipo de contacto con alimentos que se sospeche su contaminación por derrame de material con virus, y después desinfectarse con una solución de cloro en una concentración de 200 ppm (partes por millón). El equipo y los utensilios usados pueden colocarse posteriormente en el lavavajillas para su lavado.

### 3.3.2 ¿Cuáles son las superficies porosas, que deben incluirse en la desinfección?

- Tapetes o alfombras.
- Sillas o sofás con tapicería.
- Cortinas .
- Suelos y superficies de madera.

#### ¿Cómo limpiar superficies porosas?

Con un desinfectante, empapando el área y dejando que así permanezca durante el tiempo mínimo de contacto recomendado por el fabricante o dejar que se seque al aire. Para las superficies porosas, el uso de blanqueador de cloro no es obviamente el desinfectante apropiado, debido a la decoloración o despintado que probablemente sufriría el material.

Podría usarse un desinfectante, pero primero será quizá sea necesario realizar una prueba para verificar la solidez del color.

La limpieza al vapor puede ser una mejor opción para las superficies tapizadas. Para que los norovirus queden inactivos, la limpieza al vapor debe realizarse a una temperatura de entre 158 y 170°F, durante al menos cinco minutos; o, de ser posible, a 212°F durante un minuto. Esto significa que el agua caliente que sale del grifo no sería la adecuada y que el vaporizador que se use debe tener la capacidad necesaria para calentar el agua a la temperatura mencionada.

**Advertencia:** Es importante no usar la aspiradora en un área contaminada antes de que se haya desinfectada, ya que ello sólo facilita que los patógenos sean transportados por el aire y que la contaminación se propague.

El lavado a máquina es una opción adecuada para artículos como manteles, delantales, servilletas, toallas de tela, uniformes y ropa de los empleados, así como cortinas. En estos casos, es importante no sacudir ningún artículo contaminado, sino más bien doblarlos y colocarlos de manera aislada en una bolsa para que pueda ser llevado al área de lavandería, evitando así que partículas transportadas por el aire contaminen otras superficies. No se deben echar a lavar artículos contaminados junto con otros artículos; más bien, hay que lavarlos por separado con el programa de pre-lavado y luego proceder al lavado normal con detergente. Lo más importante es sacar los artículos a una temperatura en un ciclo de calor alto que alcance los 170°F.

# ANEXO 2

## Protocolos

### 4. Protocolo de actuación vinculados al manejo de desechos sólidos hospitalarios

#### Recomendaciones generales para la disposición de desechos sólidos hospitalarios

##### Etapas de gestión

Separación de desechos de los distintos servicios intrahospitalarios

- Desechos bioinfecciosos
- Desechos especiales
- Desechos radioactivos
- Desechos comunes

Almacenamiento de cada tipo de los desechos infecciosos

- Desechos bioinfecciosos
- Desechos provenientes de análisis clínicos, hemoterapia e investigación microbiológica
- Desechos hospitalarios especiales
- Desechos radiactivos
- Desechos hospitalarios comunes

Almacenamiento en unidades de generación intrahospitalario

- Disposición en recipientes adecuados
- Depósitos
- Almacenamiento temporal

Evacuación

Condiciones óptimas de funcionamiento

#### Protección radiológica

Exposición ocupacional

Funciones del Encargado de Protección Radiológica (EPR)

Obligaciones del EPR

Responsabilidades del titular

Responsabilidades del trabajador

Obligaciones del interesado en solicitar la licencia de importación o exportación de fuentes de radiación ionizante

Equipos de detección

Fórmulas de reporte de dosimetría personal

#### Prevención de accidentes laborales con riesgo biológico

Daños a la salud del trabajador accidentado

Factores de los que depende el riesgo de infección

Medidas de prevención contra los riesgos biológicos

Medidas de prevención patógenos de transmisión hemática

Contenedores de objetos punzocortantes

### 4.1 Recomendaciones generales para la disposición de desechos sólidos hospitalarios

#### 4.1.1 Etapas de la gestión

Para lograr una gestión adecuada, toda organización hospitalaria, Centro de Salud, público o privado, y en general, todo ente generador, organizado de conformidad con el presente reglamento, deberá incluir en su plan de manejo de desechos hospitalarios, las siguientes etapas:



Figura 50: Diagrama de flujo de etapas de gestión de DSH | Crédito: Equipo consultor.

#### 4.1.2 Separación de desechos de los distintos servicios intrahospitalarios

En cada servicio intrahospitalario (tales como: emergencias, clínicas, quirófanos, laboratorios, unidades intensivas, departamentos administrativos, cocinas y cualquier otros existente), deben contar con los recipientes antes referidos, atendiendo a la clasificación y forma establecida, y de acuerdo a la naturaleza de cada nivel de servicio.

Todo ente generador deberá capacitar al personal médico, paramédico, administrativo, personal de servicios varios o temporal, en función de la correcta separación de los desechos. Para tal efecto deberán separarse todos los desechos generados, en recipientes debidamente identificados y embalados de fácil manejo, cuyo material no sea susceptible de rotura para evitar cualquier tipo de derramamiento. Para efecto de lo anterior, los desechos que se generan deberán ser separados atendiendo a la siguiente clasificación:

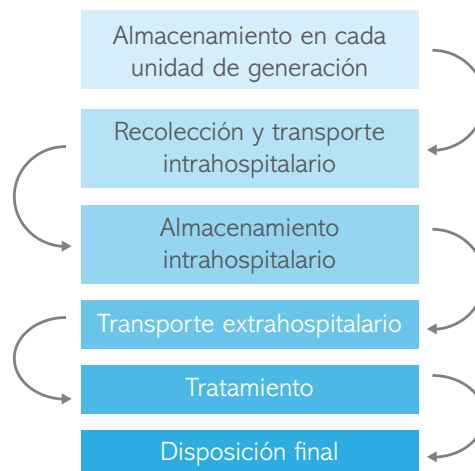
##### **Desechos bioinfecciosos**

Deberán depositarse en bolsas o recipientes de color rojo con la simbología de bioinfecciosos, tal y como se expresa al final de este artículo. Los desechos infecciosos, que hacen referencia a las jeringas, agujas hipodérmicas y cualquier otro tipo de aguja, deberán ser destruidos por medio de máquina trituradora o termo trituradora; o en su caso, embalarse en caja de cartón o recipientes plásticos apropiados y debidamente cerrados y sellados, debiéndose introducir tanto los desechos de la trituradora o termo trituradora, así como los de las cajas antes referidas, en la bolsa roja correspondiente. La simbología que debe utilizarse para estos tipos de desechos es la siguiente:



Figura 51: Simbología desechos bioinfecciosos | Crédito: Equipo consultor.

##### **Desechos especiales**

Deben depositarse en bolsas de color blanco con la simbología de químicos. La cristalería entera o rota, debe embalarse en una caja de cartón parafinada o recipiente plástico apropiado, y debidamente cerradas y selladas, y depositarse dentro de las bolsas de color blanco. La simbología que debe utilizarse para estos tipos de desechos es la siguiente:



Figura 52: Simbología desechos especiales | Crédito: Equipo consultor.

##### **Desechos radioactivos**

Los desechos radioactivos en general, y particularmente los considerados como de nivel medio o alto, deben depositarse en contenedores de plomo adecuados al nivel de radiación que les corresponda, debidamente identificados con la simbología de desechos radioactivos. Deben estar separados del resto de desechos los cuales corresponde al Ministerio de Energía y Minas dictar las normas para su disposición final. La simbología que debe utilizarse para estos tipos de desechos es la siguiente:



Figura 53: Simbología desechos radioactivos | Crédito: Equipo consultor.

##### **Desechos comunes**

Deben depositarse en bolsas de color negro.

### 4.1.3 Almacenamiento de cada tipo de los desechos infecciosos

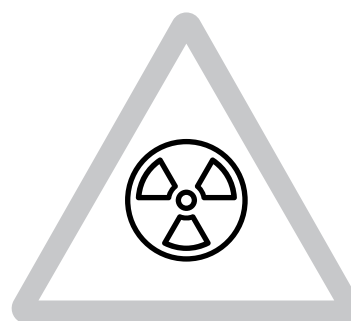
Todos los desechos hospitalarios deberán ser embalados y almacenados, previo a su transporte interno por el personal hospitalario responsable del sistema. Los desechos generados deberán almacenarse de la siguiente forma:

El almacenamiento de los **desechos infecciosos**, en bolsas de polietileno de baja densidad con agregado de resina AR tipo industrial y un espesor mínimo de entre 300 a 350 micras color rojo, con dimensiones máximas de 0.50\*0.90 metros, con cierre hermético o cualquier hospital. Este embalaje y almacenamiento debe ser coordinado por el ente técnico y otro dispositivo aprobado por el Departamento de la Salud y ambiente. Debe contar con una etiqueta impresa, en donde se anotará por medio de un marcador indeleble, la siguiente información:

- Nombre de la institución generadora.
- Fecha y hora de su recolección.
- Procedencia interna del hospital.
- Operador responsable.
- Hora de recepción en el lugar temporal de almacenaje en el hospital.
- Fecha y hora de salida para su tratamiento.

Los **desechos provenientes de análisis clínicos, hemoterapia e investigación microbiológica**, deben ser sometidos previamente a esterilización en la unidad generadora.

Los **desechos hospitalarios especiales** se dispondrán en bolsas de polietileno de baja densidad con agregado de resina AR tipo industrial con espesor mínimo de entre 300 a 350 micras de color blanco, y dimensiones de 0.50\*0.90 metros con cierre hermético o cualquier otro dispositivo aprobado por el Departamento de la Salud y Ambiente. Deberán poseer un área impresa en la cual se anotará por medio de un marcador indeleble, con la siguiente información:

- Nombre de la institución generadora.
- Fecha y hora de su recolección.
- Procedencia interna del hospital.
- Operador responsable.
- Hora de recepción en el lugar temporal de almacenaje en el hospital.

- Fecha y hora de salida para su disposición en el relleno sanitario.

Los **desechos radiactivos** se dispondrán en contenedores de plomo, adecuados a su nivel de actividad, con etiquetas según las normas del Ministerio de Energía y Minas, quien dispondrá de ellos; las etiquetas deben contener:

- Nombre de la institución generadora.
- Fecha y hora de su recolección.
- Procedencia interna del hospital.
- Operador responsable.
- Hora de recepción en el lugar temporal de almacenaje en el hospital.
- Fecha y hora de salida para su tratamiento.

Los **desechos hospitalarios comunes** se dispondrán en bolsas de polietileno de baja densidad con agregado de resina AR tipo industrial con espesor mínimo de entre 250 a 300 micras de color negro y dimensiones de 0.50\*0.90 metros con cierre hermético o cualquier otro dispositivo aprobado por el Departamento de la Salud y Ambiente. La bolsa deberá poseer un área impresa la cual se anotará por medio de un marcador indeleble, con la siguiente información:

- Nombre de la institución generadora.
- Fecha y hora de su recolección.
- Procedencia interna del hospital.
- Operador responsable.
- Hora de recepción en el lugar temporal de almacenaje en el hospital.
- Fecha y hora de salida para el sistema de desechos municipales.

### 4.1.4 Almacenamiento en unidades de generación intrahospitalario

#### Disposición en recipientes adecuados

Las bolsas y contenedores anteriormente descritos deberán ser depositados en recipientes adecuados, para su permanencia en los lugares establecidos, según el plan de manejo hospitalario, debiendo contar con la facilidad de su movilidad por medio de ruedas. Los recipientes deberán cumplir con los siguientes requerimientos:

- Estar claramente identificados y etiquetados.
- Contar con una simbología específica.
- Encontrarse en buenas condiciones físicas,

- sin vaciamientos o corrosión; hechos de material compatible con los tipos de desechos que deberá contener; y encontrarse siempre cerrados, excepto con ocasión del llenado o vaciado de los mismos.
- Ser colocados en superficies impermeables y preparados para impedir la percolación en caso de derramamiento.

### Depósitos

Cada unidad del ente generador debe contar con los depósitos especiales que sean necesarios de acuerdo al volumen de desechos producidos, y de conformidad con la naturaleza de los mismos.

### Almacenamiento temporal

Los entes generadores, deben contar con áreas de depósito temporal de los desechos que produzcan, debiéndose encontrar físicamente separados: los desechos comunes de los desechos infecciosos, químicos peligrosos, farmacéuticos, tóxicos y radioactivos. Estas áreas de depósito deben cumplir con los siguientes aspectos:

- Estar debidamente señalizadas, de acuerdo al tipo de desecho.
- Contar con las condiciones de aislamiento, separación de áreas, facilidad de acceso, ventilación, y temperatura adecuada al tipo de desecho.
- Contar con un área de baños, con duchas y vestidores para el personal de limpieza, debidamente separados de los depósitos para los desechos. El área mínima de los depósitos temporales incluye tanto los depósitos propiamente dichos, así como los baños y vestidores.
- Contar con las dimensiones proporcionadas al volumen de desechos generados, teniendo como parámetro que cada metro cuadrado de depósito corresponde al servicio de 20 camas o pacientes.
- Contar con piso impermeable, de superficie lisa, con pendiente de dos por ciento a sistemas de tratamiento de aguas residuales del ente generador.
- Contar con puertas metálicas.
- Tener iluminación artificial.
- Contar con la instalación de un chorro para lavado y desinfección.
- Tener una construcción techada con aristas internas redondeadas.

- Presentar rotulación visible, que indique el tipo de desechos contenidos.
- Tener ventilación natural o artificial.
- Cuando se trate de desechos infecciosos, contar con refrigeración en proporción adecuada al volumen de almacenamiento, que permita mantener una temperatura que prevenga la descomposición durante el tiempo de almacenamiento.

Los desechos deben ser almacenados según su clasificación y apilados en forma tal que no causen filtraciones, volteos, rupturas o cualquier situación que dañe la integridad de las bolsas. Los recipientes para acumular desechos comunes, por ejemplo, podrán ser bolsas o barriles plásticos, con una capacidad no mayor de 100 libras, dispuestas en forma independiente y manejarse como un desecho de carácter municipal.

Los desechos tóxicos y radiactivos, deberán ser depositados temporalmente en recipientes y lugares adecuados a su naturaleza, revisando que estén identificados con la simbología que les corresponde, para que no se incurra en disposición adecuada.

### 4.1.5 Evacuación

Para el caso de la evacuación de los desechos hospitalarios de cualquier tipo de disposición final, se aplicará el criterio o principio de primero en entrar, primero en salir.

### 4.1.6 Condiciones óptimas de funcionamiento

Los recipientes y locales de almacenamiento deben reunir las condiciones óptimas de funcionamiento. Para tal efecto deben ser frecuentemente inspeccionados por el Ministerio de Salud Pública y Asistencia Social; y verificados en cuanto a vaciamientos, deterioro de materiales, derramamiento y otros. Las condiciones encontradas deben constar en los documentos específicos de control, los cuales deben ser del conocimiento permanente de la autoridad administrativa hospitalaria responsable, quien deberá realizar las medidas correctivas pertinentes.

## 4.2 Protección radiológica

Es importante resaltar que el proyecto en mención no considera implementar Rayos X. Sin embargo se quiere proporcionar esta información por si de alguna manera se llegara a hacer en el futuro.

### 4.2.1 Exposición ocupacional

Todo trabajador que realice actividades vinculadas con la aplicación de las radiaciones ionizantes deberá poseer su respectiva licencia de operador otorgada por esta Dirección.

### 4.2.3 Funciones del Encargado de Protección Radiológica (EPR)

- Implementar y verificar el entrenamiento inicial y periódico del personal en seguridad radiológica.
- Asegurar que los manuales de operación de los equipos estén disponibles para el personal de servicio,
- Estar presente en el desarrollo de las inspecciones y auditorías que practique la autoridad reguladora.
- Informar al titular de la autorización y al Comité de Seguridad Radiológica y Control de Calidad, si aplica, cualquier hecho relacionado con la seguridad de estudios y/o procedimientos.
- Mantener actualizados los registros de la instalación.
- Desarrollar, implementar y documentar las acciones correctivas.
- Conocer a detalle los procedimientos de seguridad radiológica aplicables a los estudios y/o procedimientos.
- Supervisar el programa de vigilancia de la salud del personal del servicio.
- Identificar las condiciones bajo las cuales pudieran ocurrir exposiciones potenciales.
- Verificar que se lleven a cabo las pruebas de control de calidad, la medición de dosis a pacientes y el control de rechazo de películas.
- Conducir la investigación e implantación de acciones correctivas, resultantes de exposiciones médicas u ocupacionales no intencionales.
- Obligaciones del EPR.
- Elaborar los procedimientos de seguridad aplicables a las prácticas que involucren el uso de fuentes de radiación.

- Elaborar y supervisar el programa de vigilancia radiológica de las prácticas.
- Identificar las condiciones en las que se pueden presentar exposiciones potenciales.
- Elaborar, supervisar y participar en los programas de entrenamiento inicial y anual de los trabajadores.
- Asegurar que se efectúen las pruebas de fuga a las fuentes selladas de radiación ionizante, en el momento de su recepción y conforme a lo indicado en su autorización.
- Llevar los registros de los historiales dosimétricos del personal, pruebas de fuga, medición de niveles y demás actividades y auditorías que practique la Dirección.



Figura 54: Ilustración personal del área radiológica descartando un desecho bioinfeccioso | Crédito: Equipo consultor.

### 4.2.4 Responsabilidades del titular

El titular es el responsable de la protección y seguridad radiológica, y sólo podrá realizar las actividades autorizadas bajo los límites y condiciones establecidos en la licencia de operación, y en las normas y guías que emanen de este reglamento. El titular debe:

- Nombrar o designar, cuando corresponda, al EPR, quien será responsable de mantener un programa de protección radiológica operacional, que permita verificar que los niveles de exposición no excedan los valores autorizados por la Dirección.
- Proveer a su equipo todos los elementos de protección personal, dosimetría, capacitación y cualquier otro elemento necesario para el cumplimiento de sus funciones de forma segura.

- Establecer las políticas, procedimientos y disposiciones organizativas para la protección y la seguridad de los trabajadores cuyas actividades puedan involucrar exposiciones ocupacionales.
- Apoyar al EFR en todos los aspectos relacionados con la elaboración, ejecución, supervisión y modificación de las políticas y procedimientos de protección radiológica.
- Si es el caso, cubrir todos los gastos derivados de las acciones radiológicas.
- Notificar de inmediato a la Dirección cuando deje de usar o poseer definitivamente fuentes de radiación ionizante.
- Notificar de inmediato a la Dirección en caso de cualquier incidente o accidente que involucre exposiciones indebidas o pérdida del control de la fuente.
- Garantizar que los trabajadores expuestos a radiación proveniente de fuentes no naturales, y no directamente relacionadas con sus actividades, reciban el mismo nivel de protección que los miembros del público.
- Como condición previa a la relación laboral, solicitar al trabajador su historial dosimétrico de empleos anteriores, y otra información relevante para su adecuada protección.

#### 4.2.5 Responsabilidades del trabajador

- Entregar al titular una copia oficial actualizada de su historial dosimétrico, previo al inicio de la relación laboral.
- Conocer y aplicar los procedimientos de operación, protección y seguridad especificados por el titular.
- Evitar toda exposición innecesaria a la radiación de su persona y del público.
- Utilizar apropiadamente los sistemas de monitoreo y equipos de protección, incluyendo la ropa especial que le proporcione el titular.
- Comprobar, cuando salga de una zona donde existe riesgo de contaminación, que tanto él como su vestuario no estén contaminados.
- Cooperar con el titular en aspectos de protección y seguridad, así como en la ejecución de los programas de vigilancia médica y radiológica.
- Conocer el manejo y uso correcto de las fuentes de radiación ionizante, del equipo detector y medidor de radiación, de los accesorios y dispositivos de seguridad.

#### 4.2.6 Obligaciones del interesado en solicitar la licencia de importación o exportación de fuentes de radiación ionizante.

Presentar ante la Dirección:

- Solicitud formal. Copia de la licencia de la práctica del destinatario (en el caso de importación).
- Nombre de la empresa y país destinatario (en el caso de exportación).
- Nombre de el o los radio nucleídos, actividad física y química de la fuente y las especificaciones del equipo que contiene el material radioactivo.
- La aduana donde se realizará la importación o exportación.
- País de origen y nombre del fabricante de las fuentes o equipo, y copia del certificado de aprobación de su diseño, fabricación y uso proporcionado por el fabricante. En el caso de equipo utilizado en radiología diagnóstica y terapéutica el equipo deberá ser autorizado previamente por esta Dirección.
- Otra documentación que conforme el avance tecnológico de los resultados de las investigaciones a nivel nacional o internacional, la Dirección requiera.

#### 4.2.7 Equipos de detección

Para cumplir con el programa de seguridad y protección radiológica se requieren dos tipos de equipos, los cuales son:

- Para la detección y medición de la radiación ionizante.
- Para la dosimetría personal y ambiental.

Los equipos utilizados para medir los niveles de radiación y contaminación deben contar con la sensibilidad adecuada para medir valores menores a los límites operativos establecidos. Deben, además, ser verificados por el usuario, periódicamente por medio de controles de calidad y funcionamiento.

Estos equipos deben calibrarse periódicamente, según lo estipulado por la Dirección y etiquetarse con la fecha y factores de corrección para cada escala y en su caso, con las gráficas de calibración. El titular debe llevar un registro de calibración de los equipos. En el caso de monitores de área, la calibración debe realizarse cada doce meses como mínimo.

#### 4.2.8 Fórmulas de reporte de dosimetría personal

- $1\text{mSv} = 1$  milisievert
- Límite anual =  $20\text{ mSv}$
- M= debajo de la mínima dosis que puede medir el dosímetro ( $0.20\text{ mSv}$ )
- $H_p(10)$ = Dosis Equivalente personal
- DNE = Exposición en Condiciones anómalas
- NEC = No efectuó Canje
- RA = Recambio atrasado
- ED = Emulsión Dañada

### 4.3 Prevención de accidentes laborales con riesgo biológico

Las entidades médicas trabajan con personas con quebrantos de salud y servicios quirúrgicos, lo que implica una constante exposición a la sangre y agentes biológicos.

Este hecho no solo afecta al personal de salud, sino también al personal no sanitario (como por ejemplo, el personal de Seguridad, de limpieza, entre otros).

#### 4.3.1 Daños a la salud del trabajador accidentado

Los principales daños a la salud que se pueden originar por sufrir un accidente biológico, no se refieren a la posible herida producida, sino que están en relación con la transmisión e infección por agentes patógenos. Estos son: Hepatitis B, Hepatitis C y VIH.

#### 4.3.2 Factores de los que depende el riesgo de infección

- **El paciente fuente:** desde el punto de vista preventivo, siempre habrá que actuar como si el paciente fuente estuviera infectado.
- **El fluido o material fuente:** El material fuente de mayor riesgo de infección es la sangre.
- **El vehículo:** el vehículo de mayor riesgo de infección es aquel que porta mayor cantidad de fluido o material potencialmente infeccioso.
- **El tipo de exposición:** percutánea, mucosa y piel no infectada.

- **El trabajador accidentado:** se mide su estado de salud, características, etc.
- **El tiempo:** mientras mayor sea el tiempo de contaminación del vehículo por el paciente, menor será la probabilidad de infectarse.

#### 4.3.3 Medidas de prevención contra los riesgos biológicos

1. Gestionar o manejar y eliminar residuos.
2. Aprender a manejar y usar adecuadamente el material de bioseguridad.
3. Aplicar medidas higiénicas personales y las precauciones de aislamiento, como:
  - Lavar correctamente las manos, con agua y jabón.
  - La prohibición de comer, beber, fumar y masticar chicle, en las áreas de trabajo.
  - Evitar aquellos hábitos que impliquen el contacto oral (morder las uñas, lápices, contestar teléfono con guantes, etc.) y aquellos que puedan provocar erosiones cutáneas (como rascar la cabeza o granos).
  - Utilizar el uniforme correctamente, y llevarlo siempre abrochado.
  - Evitar el uso de anillos y pulseras.
  - Mantener las uñas limpias, cortas y sin esmalte.

Dentro de estas medidas tienen especial relevancia las referidas a los patógenos de transmisión hemática.



Figura 55: Ilustración de personal de manejo de DSH en rutina de eliminación de residuos | Crédito: Equipo consultor.

#### 4.3.5 Medidas de prevención patógenos de transmisión hemática

1. Manipular con precaución agujas, bisturí y otros dispositivos punzocortantes, al utilizarlos, al limpiarlos después de su uso, y al eliminarlos, con la finalidad de prevenir heridas (pinchazos o cortes) tanto en el propio trabajador como en sus compañeros.
2. Nunca reencapsular las agujas usadas. Si es preciso, usar la técnica de una sola mano o utilizar un dispositivo mecánico para sostener la funda de la aguja.
3. Nunca manipular objetos punzocortantes usando ambas manos o dirigiéndose hacia cualquier parte del cuerpo del propio trabajador o de sus compañeros.
4. No quitar las agujas usadas de la jeringa con la mano, y nunca doblarlas, romperlas o manipularlas con la mano.
5. Desechar las jeringas (solo en el caso de que lleven incluida una aguja, formando un solo cuerpo), agujas usadas, hojas de bisturí y otros elementos punzocortantes en contenedores apropiados, que deben de situarse tan cerca como sea posible del área donde se usen estos instrumentos. No deben abandonarse o desecharse los objetos punzocortantes en ningún otro sitio diferente al contenedor (como en papeleras, ropas de cama, superficies de trabajo, etc.).

#### 4.3.6 Contenedores de objetos punzocortantes:

- Se deben escoger en un tamaño y anchura de boca adecuada para los objetos a desechar.
- No deben llenarse demasiado, para evitar que sobresalgan los objetos desechados.
- No manipularlos innecesariamente.
- Nunca introducir los dedos o manos en su interior.
- Instalarlos lo más cerca posible del lugar donde se utilicen los objetos cortopunzantes, y a una altura adecuada que permita ver bien su abertura.
- Antes de que se llene, debe cerrarse y gestionar su retirada.
- Protocolos de desinfección de todas las áreas
- Protocolo para lavar centro de acopio
- Protocolo para lavar contenedores
- Protocolo para lavar recipientes plásticos de desechos hospitalarios
- Procedimiento en caso de derrame de desechos bioinfecciosos

Se sugiere establecer procedimientos específicos para garantizar condiciones higiénicas y seguras en el centro comunitario, con el fin de prevenir riesgos sanitarios y mantener la bioseguridad del entorno.



Figura 56: Ilustración de personal descartando desechos punzocortantes | Crédito: Equipo consultor.

## 5. Protocolos de desinfección de desechos sólidos hospitalarios

### 5.1 Protocolos de desinfección de todas las áreas

- Desinfectar todos los recolectores de desechos comunes, especiales y bioinfecciosos (no punzocortante) del centro comunitario, antes de colocar una bolsa nueva, el recipiente debe ser desinfectado con cloro en dilución 1:10 y secarlo en una locación donde pueda recibir luz solar directa.
- Realizar, a diario, limpieza de todas las áreas 3 veces por día, y semanalmente se realiza limpieza general incluyendo muebles, paredes techos y pisos.

### 5.2 Protocolo para lavar el centro de acopio

1. Lavar con agua, verter la misma y dejar correr en el drenaje.
2. Esparcir jabón en polvo y cepillar con una escoba todo el suelo del área tanto de desecho común como bioinfecciosos.
3. Vertir agua para lavar el jabón y cepillar nuevamente con la escoba.
4. Lavar el área con cloro, para su desinfección completa.

**Nota:** La parte del centro de acopio de desecho común se lava todos los días y la de desecho bioinfecciosos se lava una vez por semana después que egresó el camión que transporta los desechos al lugar de tratamiento final.

### 5.3 Protocolo para lavar contenedores

Para limpiarlos carretones de desechos bioinfecciosos, es necesario:

1. Lavar el contenedor con agua y verter la misma en el drenaje.
2. Esparcir jabón y cepillar con una escoba la parte interna y externa del mismo, tanto el de desecho común (negro) como bioinfecciosos (rojo).



Figura 57: Ilustración de un centro de acopio | Crédito: equipo consultor.

3. Vertir agua para lavar el jabón y se cepilla nuevamente con escoba.
4. Lavar con cloro el carretón.

**Nota:** Este procedimiento se realiza para el carretón negro de desecho común y el rojo de desecho bioinfecciosos con una periodicidad de una vez por semana.

### 5.4 Protocolo para lavar recipientes plásticos de desechos hospitalarios

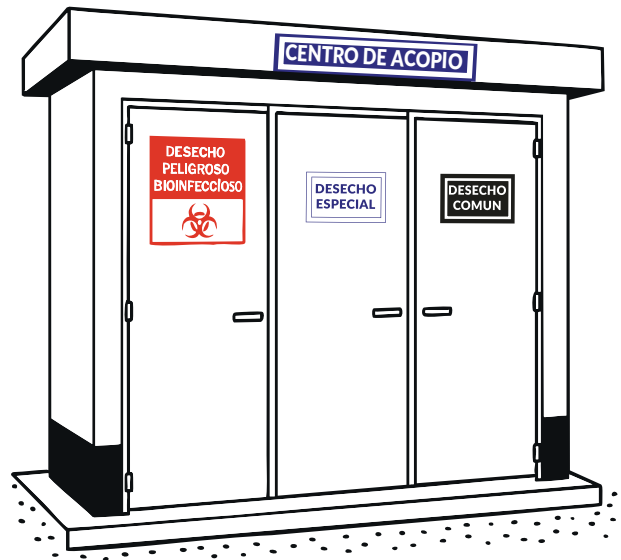
El presente tiene como objetivo principal describir el procedimiento para la limpieza de los recipientes plásticos de desechos hospitalarios.

1. Lavar el recipiente con agua y verter la misma en el drenaje.
2. Esparcir jabón en polvo y cepillar la parte interna y externa del mismo, tanto de desecho común como bioinfecciosos.
3. Vertir agua para lavar el jabón y se cepilla de nuevo.
4. Lavar con cloro para eliminar bacterias.

**Nota:** Este procedimiento se realiza para los recipientes plásticos de desecho común y bioinfecciosos con una periodicidad semanal.

## 5.5 Procedimiento en caso de derrame de desechos bioinfecciosos

Si ocurre un accidente que provoque el derrame de desechos bioinfecciosos se deberá:

1. Circular el perímetro del área en donde ocurrió el derrame y restringir la circulación de visitantes. Solo personal con protección adecuada podrá circular en el área.
2. Delimitar la zona del derrame poniendo señales de aviso.
3. Revisar a los individuos involucrados en el derrame para verificar la contaminación de su ropa, calzado y piel y así tomar las medidas pertinentes.

El personal que limpie el derrame debe ser personal capacitado y autorizado, que debe observar las siguientes precauciones:

- Llevar equipo de control de derrames y vestir el equipo protector.
- Identificar el área que requiere limpieza y descontaminación, delimitándola con papel absorbente.
- Colocar adecuadamente los contenedores de eliminación para poner fácilmente los insumos de limpieza contaminados.
- Rocíar el desinfectante encima del papel absorbente con movimientos lentos y cuidadosos. Nunca debe rociar el desinfectante directamente encima del derrame, para evitar esparcirlo y producir aerosoles.
- Al delimitar el derrame, cubrir el área entera con material absorbente empapado de desinfectante, debe dejar el material en contacto con el derrame por 20 – 30 minutos.
- Desechar el material absorbente usado en el contenedor de eliminación y repetir el procedimiento hasta recoger todo el material derramado.

- Quitarse los guantes con cuidado, poniéndolos con los otros materiales contaminados en un recipiente claramente marcado como infeccioso.
- Lavarse las manos.
- Registrar el accidente, anotando: fecha, hora, tipo de desecho, área contaminada y procedimiento de desinfección realizado, así como personal involucrado, en el libro de registro de derrames de DSH bio-infecciosos.

El equipo de control de derrames debe contar con:

- Un recipiente para desechos bio-infecciosos y punzocortantes,
- Solución desinfectante cloro al 15 o 20%,
- Material absorbente y almohadillas absorbentes.
- Equipo de protección personal: guantes de látex, casco protector, anteojos protectores, mascarilla, gabacha de hule y botas de hule.
- Equipo para limpieza: pinzas, pala y escoba plástica.

# ANEXO 3

## Planos de ruta de evacuación de DSH



Figura 58: Plano del Puesto de salud Nuca | Crédito: equipo consultor.



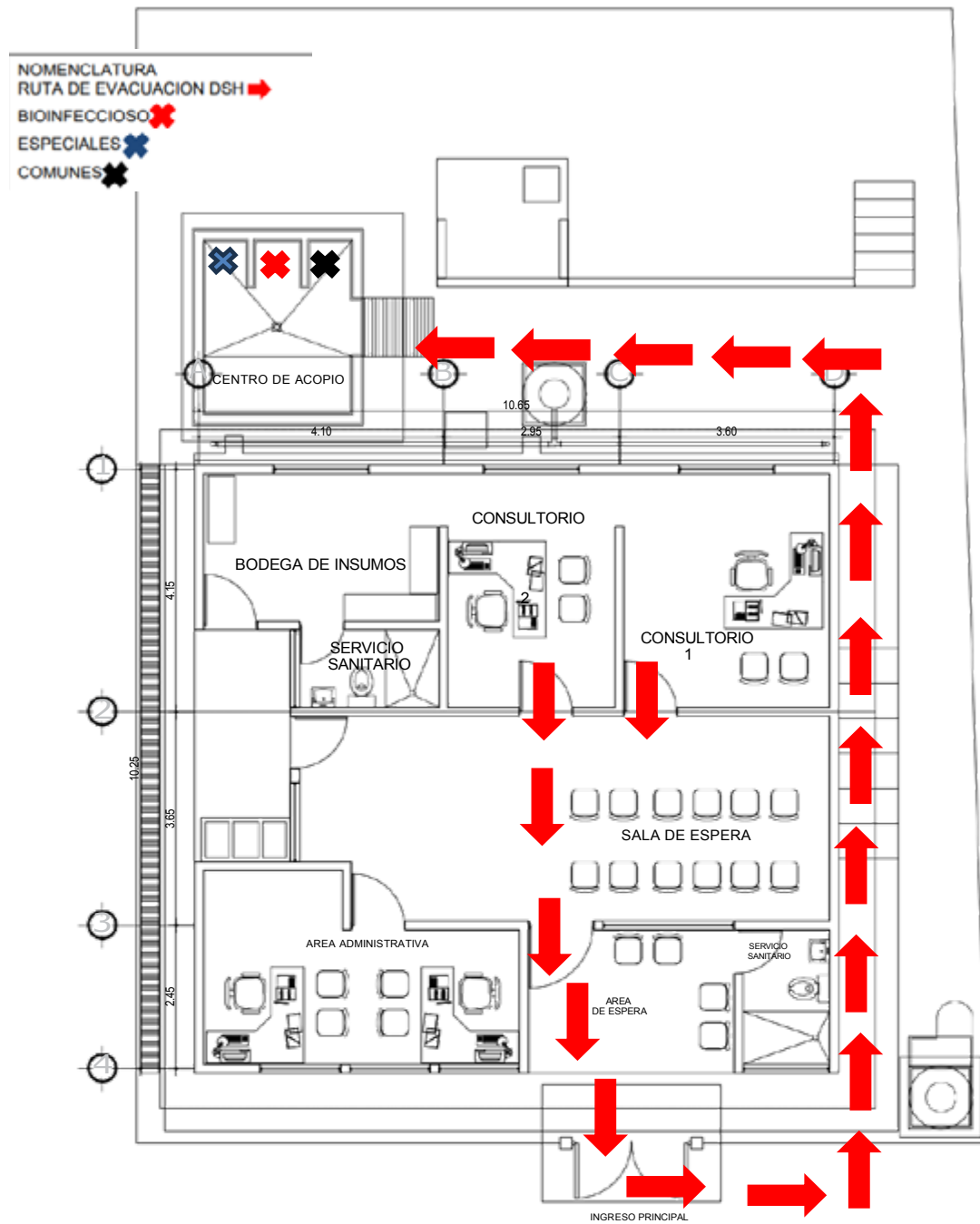

Proyecto de Atención Primaria  
de Salud y Nutrición

**Esta publicación ha sido elaborada con la cooperación técnica de la Organización Panamericana de la Salud/ Organización Mundial de la Salud (OPS/OMS) y con el apoyo financiero de la Unión Europea (UE).** Su contenido es responsabilidad exclusiva de la OPS/OMS y no necesariamente refleja los puntos de vista de la Unión Europea.