

UNIVERSIDAD DE SAN CARLOS DE GUATEMALA
DIRECCIÓN GENERAL DE INVESTIGACIÓN

DOCUMENTO BASE
PROGRAMA UNIVERSITARIO DE INVESTIGACIÓN EN
ASENTAMIENTOS HUMANOS –PUIAH-

Guatemala, febrero de 2008

001.4 Documento base del Programa Universitario de
D636 Investigación en Asentamientos Humanos
- PUIAH - . -- USAC, DIGI, 2008.
20 p. ; 27 cm
Asentamientos humanos – DIGI – Programa /
PUIAH – Misión / PUIAH – Visión /

ÍNDICE

	Pág.
INTRODUCCIÓN.....	7
1. DEFINICIÓN.....	9
2. MISIÓN.....	9
3. VISIÓN.....	9
4. OBJETIVOS DEL PROGRAMA.....	10
4.1. Objetivo general del programa.....	10
4.2. Objetivos específicos del programa.....	10
5. ESTRUCTURA DEL PROGRAMA.....	11
5.1. Organigrama.....	12
6. FUNCIONES Y ATRIBUCIONES DE LOS INTEGRANTES DE LA COMISIÓN DEL PUIAH.....	13
7. FUNCIONES Y ATRIBUCIONES DE LA COORDINACIÓN DEL PUIAH...	14
8. ESTRATEGIAS GENERALES DEL PROGRAMA.....	15
8. 1. Coordinación entre unidades académicas.....	16
8. 2. Aplicación de los conocimientos.....	16
8. 3. Difusión de los conocimientos.....	17
8. 4. Promoción y participación en redes.....	17
9. LINEAS DE INVESTIGACION DEL PROGRAMA.....	18
10. MIEMBROS DE LA COMISIÓN DEL PROGRAMA UNIVERSITARIO DE INVESTIGACIÓN EN ASENTAMIENTOS HUMANOS 2007.....	20

INTRODUCCIÓN

La Universidad de San Carlos de Guatemala, conocedora de la problemática por la que atraviesa la población guatemalteca en su conjunto y consciente del papel que debe desempeñar como generadora de satisfactores que den soluciones concretas a dicha problemática, sobre la base de la participación conjunta de los diversos sectores que conforman la sociedad guatemalteca, ha promovido a través de la Dirección General de Investigación –DIGI-, la estructuración de los Programas Universitarios de Investigación. Dichos programas están orientados a establecer una serie de acciones sistemáticas e integradas, tendientes a la optimización de recursos y coordinación de equipos inter, multi y transdisciplinarios de investigación en la Universidad, con el propósito contribuir al mejor conocimiento de la realidad y a la búsqueda de soluciones de los principales problemas nacionales, por medio de la metodología científica, que permita el cumplimiento de los fines de la Universidad.

El Programa Universitario de Investigación en Asentamientos Humanos –PUIAH-, forma parte del Sistema de Investigación de la Universidad de San Carlos de Guatemala, cuyo objetivo es estudiar la situación de los **asentamientos humanos** en el país, promoviendo, desarrollando y coordinando las acciones necesarias para la búsqueda de soluciones a los principales problemas que presenta.

Además, el Programa Universitario de Investigación en Asentamientos Humanos -PUIAH-, constituye un intento por vincular en forma efectiva el proceso **docencia-investigación-extensión**, fundamentado en que ninguno de estos tres elementos deben tomarse aisladamente, puesto que su interacción es lo que conforma el avance científico y por consiguiente, la proyección universitaria hacia la sociedad guatemalteca.

Es por ello que este documento se presenta a la comunidad de investigadores, como un insumo que regula la estructura y funcionamiento del –PUIAH- y como un punto de referencia para la agenda de discusión sobre los asentamientos humanos de Guatemala. En su conjunto, constituye el documento base del Programa, el cual ha sido construido a partir del documento base del año 1994 y con los aportes de reconocidos especialistas en la temática.

PROGRAMA UNIVERSITARIO DE INVESTIGACIÓN EN ASENTAMIENTOS HUMANOS –PUIAH-

I. DEFINICIÓN

Es el programa universitario de investigación que estudia los cambios operados en la morfología de los centros poblados, en cuanto a la organización territorial, social y económica de los asentamientos humanos. Pero también de los riesgos del mercado, de los fenómenos naturales y de los mismos seres humanos quienes en última instancia elaboran estrategias para enfrentar y hacer habitable un espacio cambiante lo cual influye en que la diferencia entre lo urbano y lo rural sea cada vez más difusa.

2. MISIÓN

Somos el programa universitario encargado de coordinar, gestionar y administrar académicamente el conocimiento sobre los asentamientos humanos, establecer las líneas prioritarias de investigación en búsqueda de soluciones a los problemas nacionales y apoyar el fortalecimiento de los centros, institutos e investigadores especializados en la temática.

3. VISIÓN

Seremos el ente académico especializado en promover investigaciones con reconocimiento nacional e internacional y con plena ingerencia a nivel de políticas e incidencia en la formación de opinión en los diversos sectores de la población guatemalteca.

4. OBJETIVOS DEL PROGRAMA

4.1. OBJETIVO GENERAL DEL PROGRAMA

Promover, desarrollar y coordinar la investigación multidisciplinaria de los factores socioeconómicos y tecnológicos que inciden en la forma de pensar, planificar, construir y habitar los asentamientos humanos de Guatemala.

4.2. OBJETIVOS ESPECÍFICOS DEL PROGRAMA

1. Determinar las áreas prioritarias de investigación sobre las condiciones sociohistóricas, patrones culturales e identitarios que otorgan significación a los espacios que puedan llegar a ser considerados patrimonio histórico, artístico y cultural.
2. Propiciar análisis sobre desplazamientos humanos, mercados de trabajo, déficit habitacionales que brinden soporte cuantitativo en la toma de decisiones, revisiones a nivel de políticas de Estado y gobernabilidad local.
3. Impulsar el estudio multidisciplinario de los factores de riesgo que inciden en la forma de habitar: mercado, fenómenos naturales, tenencia de la tierra y fenómenos psicosociales.
4. Fomentar investigaciones aplicadas sobre condiciones de vida, dotación de servicios, infraestructura, comunicaciones y modernización urbana que contengan sustentación técnica y alternativas tecnológicas innovadoras.
5. Auspiciar investigaciones participativas que involucren a actores, grupos y movimientos sociales que elaboran estrategias para enfrentar, gestionar y hacer habitable el espacio cambiante de los asentamientos humanos.
6. Promover la discusión transdisciplinaria de la investigación pertinente a los factores que inciden en el desarrollo de los asentamientos urbanos, rurales y regionales, su ordenamiento y planificación territorial.

5. ESTRUCTURA DEL PROGRAMA

Las actividades y la organización e integración del Programa se ajustarán a las disposiciones contenidas en el Reglamento del Sistema de Investigación de la Universidad de San Carlos de Guatemala, aprobado por el Honorable Consejo Superior Universitario en el Punto Séptimo del Acta No. 44-93 de la sesión celebrada por dicho organismo el 24 de noviembre de 1993.

En consecuencia, el Programa contará con un Coordinador y una comisión Coordinadora con funciones evaluadoras.

a. Fecha del documento base de establecimiento del programa:

9 de junio de 1994

b. Comisión fundadora:

- Instituto de Investigaciones Económicas y Sociales
- Facultad de Arquitectura
- Escuela Regional de Ingeniería Sanitaria y Recursos Hidráulicos -ERIS-
- Escuela de Trabajo Social

c. En el año 2007 se suman:

- Centro de Estudios Urbanos y Regionales
- Centro de Investigaciones de Ingeniería
- Instituto de Investigaciones Históricas, Arqueológicas y Antropológicas
- Instituto de Investigaciones de Trabajo Social
- Instituto de Investigaciones Políticas y Sociales
- Centro de Estudios Folklóricos
- Instituto de Investigaciones Económicas y Sociales

5.1. ORGANIGRAMA

Ubicación del Programa Universitario de Investigación en Asentamientos Humanos, dentro del Sistema de Investigación de la Universidad de San Carlos de Guatemala.

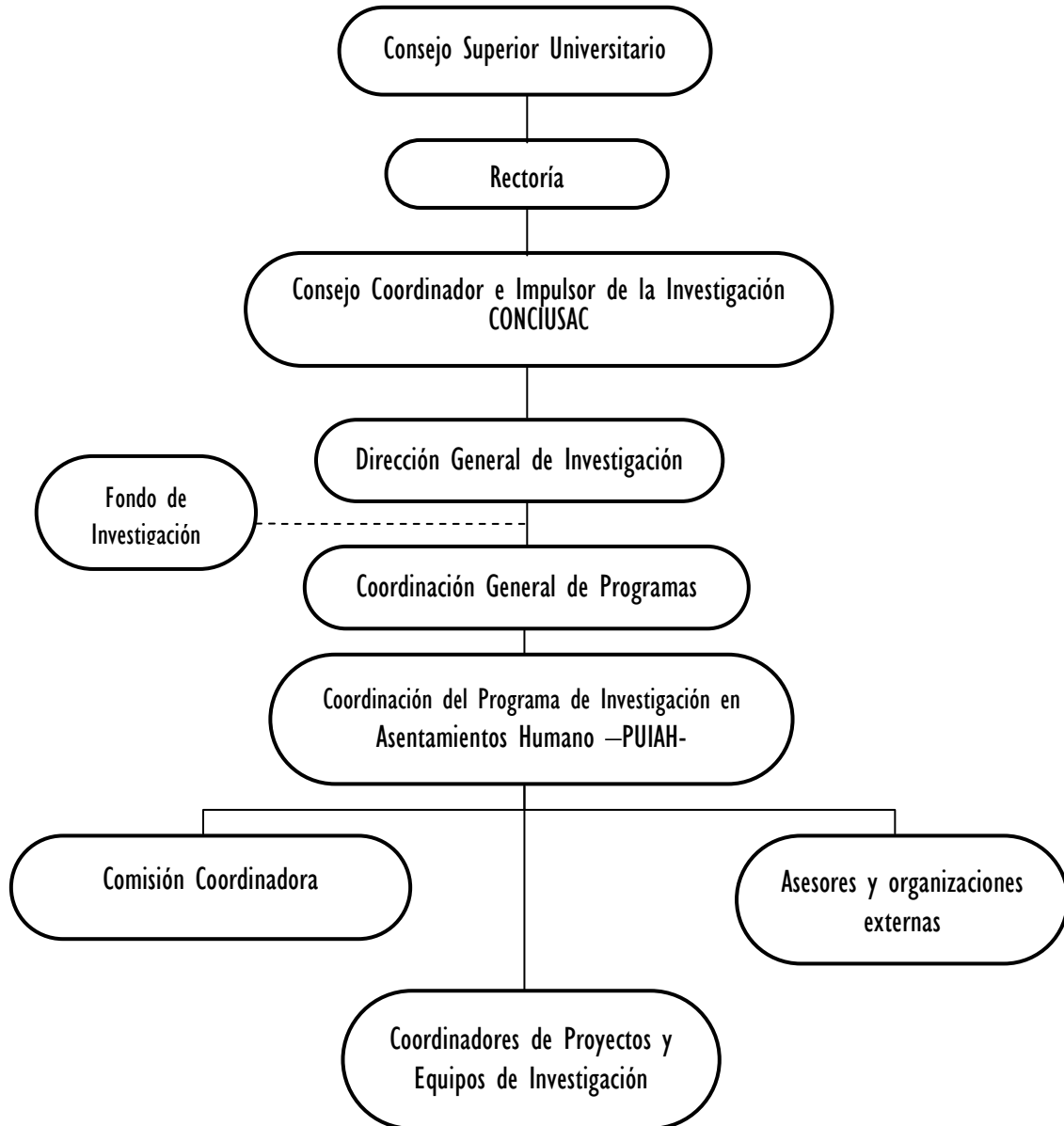

6. FUNCIONES Y ATRIBUCIONES DE LOS INTEGRANTES DE LA COMISIÓN DEL PUIAH

La Comisión Coordinadora estará integrada por un delegado representante de cada una de las unidades de investigación que participen en el Programa, siendo nombrados anualmente por su respectivo Director. Las funciones y atribuciones de Comisión son:

1. Establecer, junto con el Coordinador del Programa, las líneas prioritarias de investigación en Asentamientos Humanos y proponerlas ante el CONCIUSAC para el desarrollo del Programa.
2. Asesorar al Coordinador del Programa Universitario de Investigación en Asentamientos Humanos.
3. Evaluar los proyectos de investigación presentados al Programa y proponerlos a CONCIUSAC para su financiamiento.
4. Evaluar los avances intermedios y emitir opinión sobre los resultados finales de investigación de los proyectos aprobados.
5. Contribuir en la elaboración de los documentos que estructuran estratégica y operativamente al programa.
6. Representar ante el PUIAH, a la Unidad Académica, Centro o Instituto de Investigación que los delegue.
7. Prever tiempo de su contratación para asistir a las reuniones ordinarias y extraordinarias convocadas por el Coordinador del Programa de Asentamientos Humanos.

7. FUNCIONES Y ATRIBUCIONES DE LA COORDINACIÓN DEL PUIAH

1. Planificar y coordinar el desarrollo del Programa de Investigación.
2. Presidir la Comisión Coordinadora del Programa de Investigación.
3. Representar al Programa de Investigación en actividades académicas dentro y fuera de la Universidad de San Carlos.
4. Coordinar la asesoría académica, técnica y administrativa de los proyectos de investigación en Asentamientos Humanos.
5. Facilitar los mecanismos que intervienen en el proceso de aprobación, ejecución y coordinación de los proyectos multidisciplinarios de investigación en asentamientos humanos.
6. Evaluar y emitir opinión administrativa sobre los proyectos propuestos al Programa.
7. Organizar las actividades para la presentación de proyectos, resultados de avances y resultados finales.
8. Coordinar y dar seguimiento a las recomendaciones que la Comisión del PUIAH haga sobre el desarrollo y evaluación de los proyectos de investigación.
9. Elaborar un informe anual de los logros del Programa que contribuyan a la memoria anual de labores de la DIGI y que además puedan ser presentados ante la Comisión.

8. ESTRATEGIAS GENERALES DEL PROGRAMA

1. Fomentar en la comunidad académica especializada, la docencia, capacitación y aplicación de los hallazgos producto de la investigación en asentamientos humanos generada por medio del sistema de investigación de la USAC.
2. Por medio de la vinculación entre investigación y extensión, promover la aplicación de los conocimientos generados en el programa con diferentes grupos, sectores e instituciones ligados a la problemática de los asentamientos humanos.
3. Vincular a la academia con la sociedad guatemalteca por medio de la socialización y divulgación de temas de interés que induzcan cambios en el modo de pensar y habitar los asentamientos humanos.
4. Promover que las investigaciones generadas por el Programa se conviertan en insumos que generen puntos de partida en la discusión sobre políticas, iniciativas de ley y marcos reguladores estatales sobre población, asentamientos humanos y vivienda.
5. Impulsar la estructura de un ente coordinador de una red de investigación urbana que contribuya al desarrollo de una masa crítica de pensadores y tomadores de decisión que incidan en la planificación y desarrollo de los asentamientos humanos.
6. Fomentar en las actividades de docencia universitaria, la utilización de los conocimientos generados en investigación sobre asentamientos humanos.
7. Requerir la participación activa de los investigadores del programa, en las actividades académicas y de la red de asentamientos humanos.

8.1. COORDINACIÓN ENTRE UNIDADES ACADÉMICAS

Tipo de coordinación	Actividad
Participación de Centros e Institutos de Investigación	Convocatoria anual dirigidas a los coordinadores de los Centros e Institutos de Investigación fundadores y activos del PUIAH
Identificación y elaboración de temas macro y/o líneas de investigación prioritarias del sistema de Investigación de la USAC	Consultas a usuarios, propuesta anual y validación ante la Comisión del PUIAH
Divulgación de las convocatorias de financiamiento y cofinanciamiento de investigación que fortalezcan al sistema de Investigación de la USAC	Organización del acercamiento a cada una de las Facultades, Escuelas, Centros e Institutos que forman parte del PUIAH
Discusiones metodológicas (hermenéuticas-epistemológicas) que contribuyan en los mecanismos de elaboración y evaluación de propuestas de investigación	Revisión y formulación básica de los lineamientos que rigen las convocatorias, instructivos para la formulación de proyectos, para la aprobación de proyectos, evaluación de resultados de proyectos y la publicación de resultados.

8.2. APLICACIÓN DE LOS CONOCIMIENTOS

Actividades	Generación de conocimientos
Docencia	Inventario de docentes universitarios de la USAC afines a los temas generados por el PUIAH. Promoción de los resultados de las investigaciones entre las Coordinaciones Académicas de las Facultades y Escuelas
Administración del conocimiento y discusiones especializadas	La coordinación del PUIAH, actualizándose teórica, conceptual y metodológicamente en las temáticas del programa con el fin de tener monitoreos, evaluaciones, asesorías y difusiones de los proyectos de investigación.
Asesoría técnica	Participación de la coordinación del PUIAH en foros, redes y ámbitos académicos afines, en donde pueda ubicar las investigaciones y a los investigadores especializados del programa.

8.3. DIFUSIÓN DE LOS CONOCIMIENTOS

Generación de conocimientos	Actividades
Intercambios académicos, congresos, encuentros, conferencias, conversatorios a nivel nacional	La coordinación del PUIAH participando en la convocatoria, organización y/o difusión de los intercambios académicos. Abriendo espacios de participación para los proyectos.
Congresos, encuentros, conferencias, conversatorios a nivel internacional	La coordinación del PUIAH informada sobre los eventos a nivel internacional e incentivando la participación académica de la coordinación o de los proyectos.
Textos mediados	Inventario de todos los informes finales digitalizados y colocados con ilustraciones en formato PDF en la página web de la DIGI.
Publicación de libros, artículos y reportajes	La coordinación del PUIAH facilitando los espacios de publicación en medios de comunicación. El PUIAH gestionando fondos para co-publicaciones.

8.4. PROMOCIÓN Y PARTICIPACIÓN EN REDES

Generación de conocimientos	Actividades
Administración inicial	Inventario de especialistas afines a las temáticas del PUIAH. Conformación y administración de la red buscando la sostenibilidad por medio de la coordinación itinerante entre los miembros.
Identificación, avances y promoción de temas afines a las redes	Página web de la red con portales de visitas: noticias, foros, acceso a centros de documentación y a informes de investigación, invitaciones a foros nacionales e internacionales. Establecimiento de diálogos virtuales entre los miembros de la red por medio de temas generadores.
Reuniones presenciales y virtuales	El PUIAH organizando encuentros entre los miembros de la red.
Promoción de especialistas	La red establecida como una plaza pública con diversos portales que promocionen y otorguen reconocimientos.
Promoción de estudios comparados	Intercambio de resultados de investigaciones por medio de revistas electrónicas y análogas especializadas por temas.

9. LÍNEAS DE INVESTIGACIÓN DEL PROGRAMA

9.1. Condiciones sociohistóricas de los asentamientos humanos

- Proceso de desplazamiento poblacional de los asentamientos humanos
- Fenómeno de urbanización Dinámica poblacional histórica y actual
- Constitución de los mercados de trabajo y de los asentamientos humanos
- Estado y asentamientos humanos
- Procesos económicos en el desarrollo

9.2. Factores para el desarrollo de los asentamientos humanos

- Problema socioespacial
- Instituciones
- Alternativas tecnológicas
- Reproducción de las condiciones de vida: Suelo
Servicios
Vivienda
Saneamiento
Infraestructura
- Gestión, cogestión y autogestión
- Legislación

9.3. Movimientos sociales y estrategias para el desarrollo de los asentamientos humanos

- Estrategias y políticas para el desarrollo
- Modelos de desarrollo
- La construcción de espacios sociopolíticos

- Génesis, constitución y modelos de desarrollo organizacional de los actores sociales
- Nuevas formas asociativas
- Privatización de espacios de uso colectivo, servicios y recursos

9.4. Procesos culturales en el desarrollo de los asentamientos humanos

- Patrones culturales de la distribución espacial y habitacional
- Constitución y significación de espacios socioculturales
- Reconstitución de las identidades y estrategias de desarrollo y sobrevivencia
- Modelos espaciales y patrones culturales

9.5. Caracterización de los asentamientos humanos

- Modelos
- Patrones
- Transformaciones
- Conservación

10. MIEMBROS DE LA COMISIÓN DEL PROGRAMA UNIVERSITARIO DE INVESTIGACIÓN EN ASENTAMIENTOS HUMANOS 2007

Dr. Ángel Valdez Estrada

Instituto de Investigaciones Históricas, Antropológicas y Arqueológicas –IIHAA-
Escuela de Historia

Arq. José David Barrios Ruiz

Centro de Investigaciones de la Facultad de Arquitectura –CIFA-

Lic. Carlos Noriega Castillo

Instituto de Investigaciones de la Escuela de Trabajo Social –IIETS-

Lic. Arturo Matas Oria

Centro de Estudios Folklóricos –CEFOL-

Arqta. Amanda Morán Mérida

Centro de Estudios Urbanos y Regionales –CEUR-

Lic. Boris Cabrera Cifuentes

Instituto de Investigaciones Políticas y Sociales –IIPS-
Escuela de Ciencia Política

Ing. Javier Quiñónez

Ing. Oswaldo Escobar Álvarez

Centro de Investigaciones de Ingeniería –CII-
Facultad de Ingeniería

Lic. Miguel Ángel Castro

Instituto de Investigaciones Económicas y Sociales –IIES-
Facultad de Ciencias Económicas y Sociales